fotos

FRANCO vencedor de Teruel.

30 Pts

Gran reportaje de la ciudad reconquistada. FOTOS Foto Campúa

Año II
Nº 53
Semanario gráfico nacional sindicalista
26-FEBRERO-1938

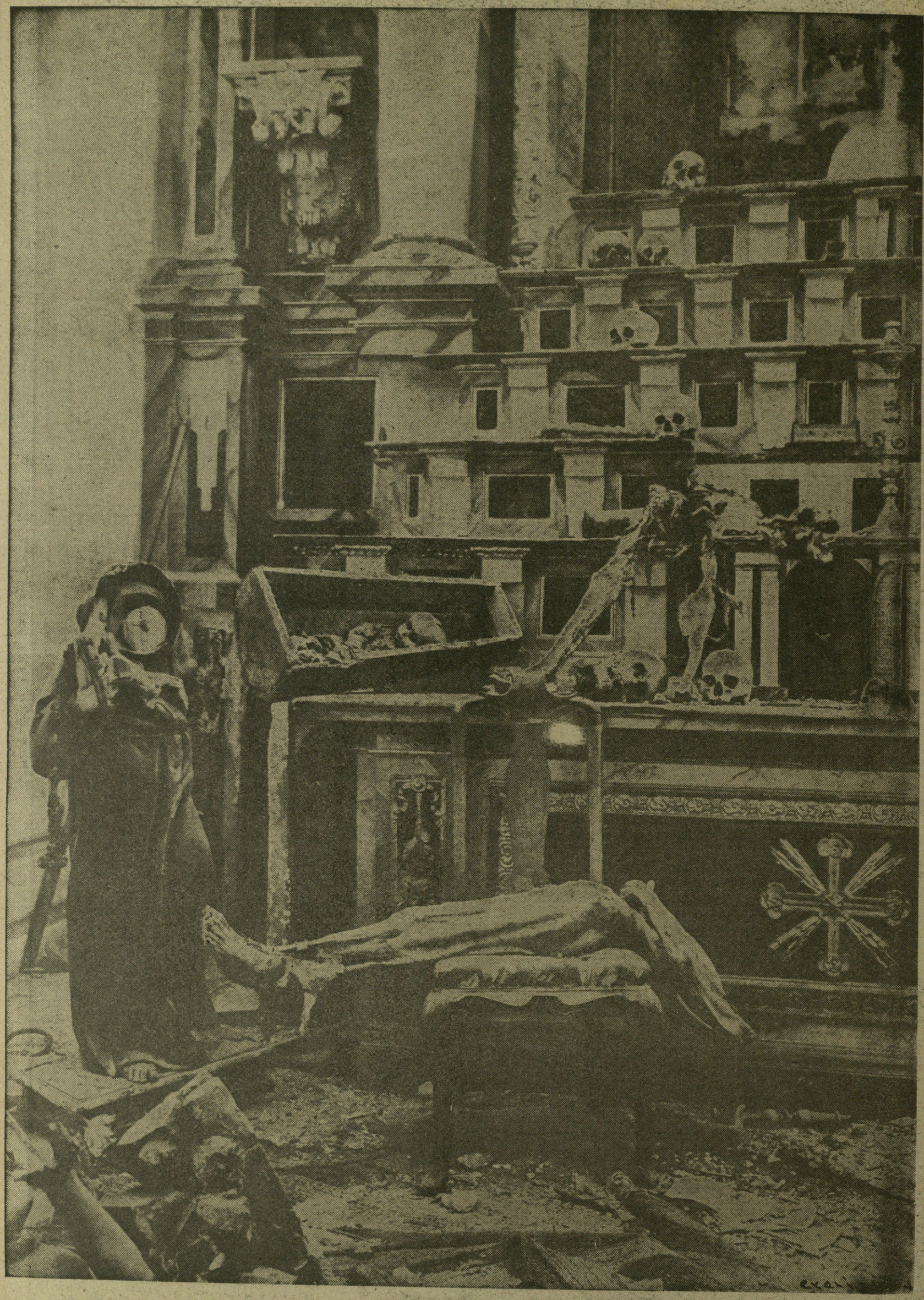

¡Los bárbaros han pasado por España!

Iglesia de San Miguel, de Toledo.—Después de haber sido devastado el edificio, fueron salvajemente profanados los restos sagrados que guardaban sus tumbas.

¡Los bárbaros han pasado por España!

Convento de Santa Isabel de los Reyes, de Toledo.—Detalle de un Cristo del siglo XIV, enteramente destroza..

LA ayuda extranjera, y en especial la soviética, se manifiesta en la España roja a través de los numerosos homenajes celebrados a las naciones que los protegen, especialmente los dedicados a la Unión de Repúblicas Socialistas Soviéticas.

En los teatros, la gigantesca "cabezota" de Stalin presindiendo estas reuniones, en las que se le rendía pleitesía y vasallaje; en los adornos de las calles, con la monumental figura de cartón que cubre la estatua de Bravo Murillo, en la Glorieta de Bilbao, de la que fué capital de España, y la gran lápida—lápida, que no rótulo—que da nombre a la plaza roja de esta misma ciudad, y en la que, bajo una orla en que dice "Homenaje a la U.R.S.S.", se ven, en bajorrelieve, los bustos de Lenin y Stalin, la hoz y el martillo y el letrero "Plaza Roja"; en la Gran Vía, cuyo nombre fué sustituído por el de "Avenida de Rusia", etc., etc., se demuestra lo que el Gobierno ambulante de la España roja hace por servir a sus amos de Moscú, pues sabe que a ellos y a otros países como a ellos debe toda su capacidad de resistencia.

No podía tampoco faltar en la España roja la visita de una delegación de la internacional de librepensadores, que, al igual que en 1931, organizan, con ayuda de los comunistas, el asesinato y la destrucción y profanación de todos los templos de la España que están bajo el dominio del Gobierno de Madrid-Barcelona-Valencia.

En un "raport" redactado por los "Sin Dios" con los resultados de esta visita y ayuda, se muestran satisfechos de la obra realizada y de los métodos seguidos para el total exterminio de la Iglesia y de los creyentes, pues la acción brutal desarrollada en España no tiene antecedente, y la sañuda persecución de las creencias religiosas en un pueblo secularmente cristiano, se ha llevado con tal encono, que ha visto desaparecer de su zona dominada por los secuaces de los "Sin Dios", todo símbolo de catolicismo. A juzgar por las apariencias, se podría pensar que la España roja es un país perfectamente ateo, si esta apreciación no estuviera refutada por la sangre que todos los días cae de tan innumerables mártires.

Cabeza de una imagen de Jesús, destrozada por la barbarie.

Iglesia de San Julián, de Santa Olalla (Toledo).—Cristo gótico destrozado por los rojos. En la fotografía se puede apreciar cómo la cabeza está separada del tronco.

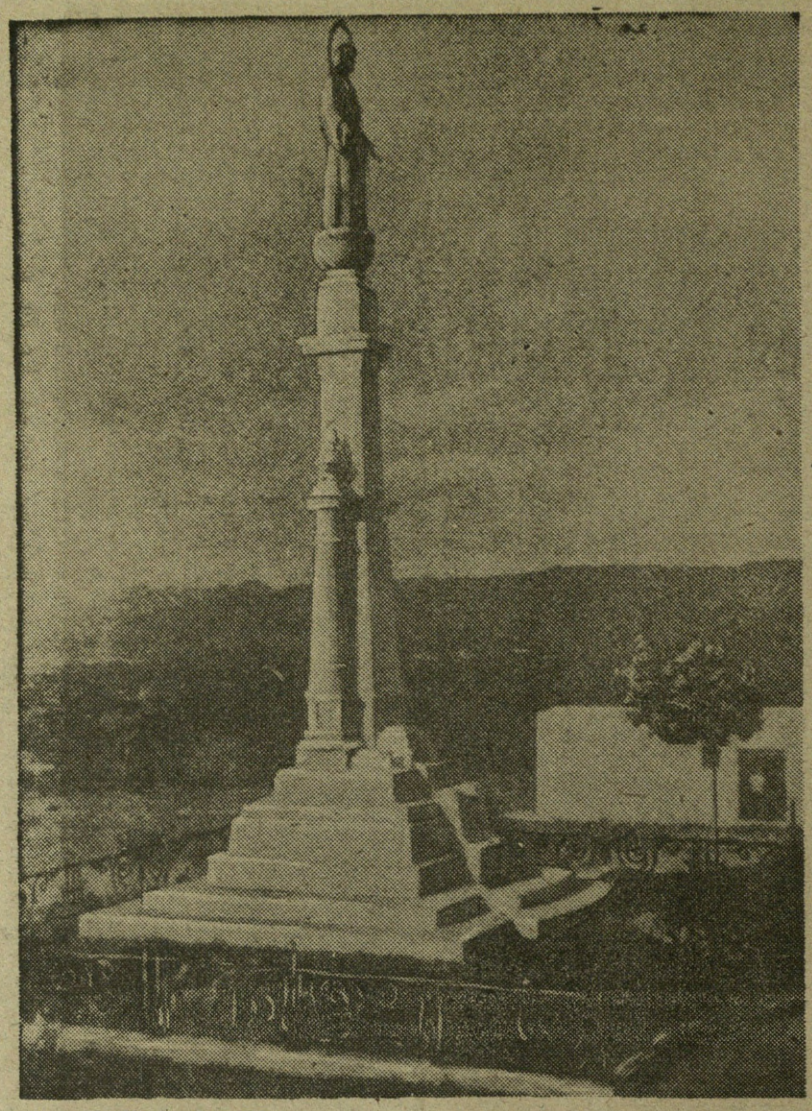

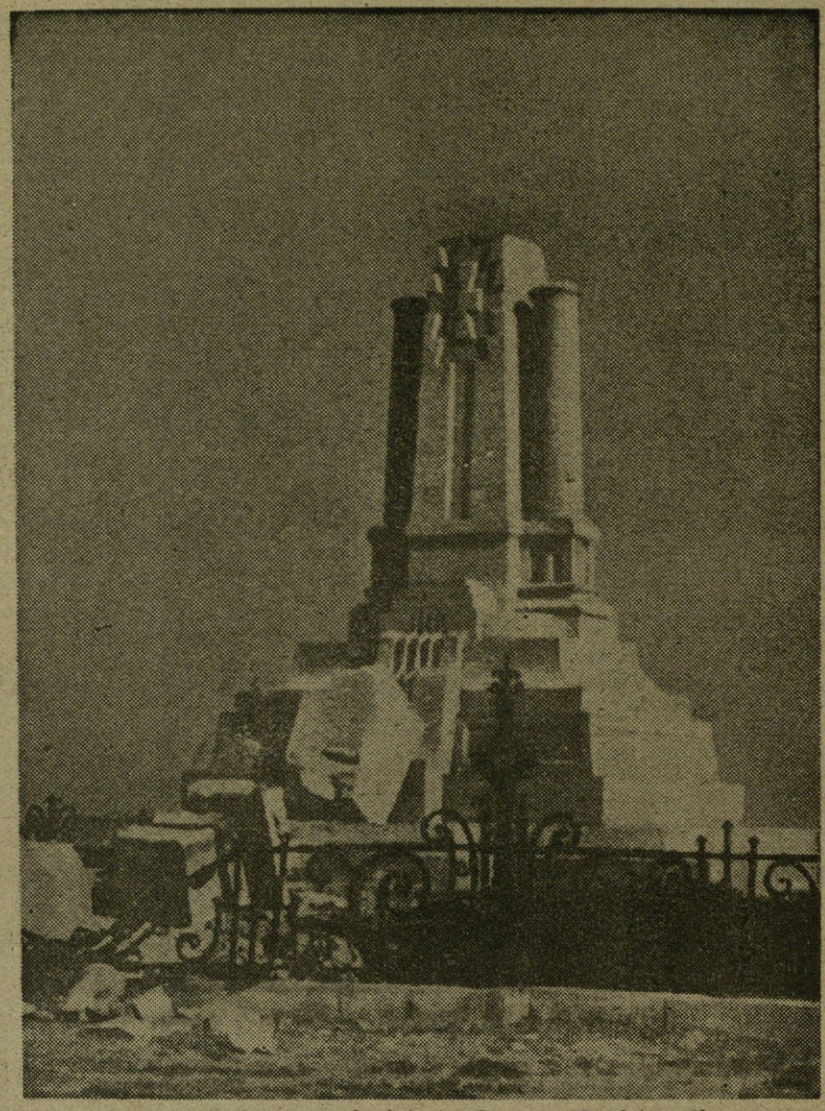

Alcalá de Guadaira (Sevilla).—En primer termino aparece el monumento del Sagrado Corazón de Jesús intacto. La segunda fotografía nos muestra cuán grande fué la barbarie de los rojos, que, simulando un fusilamiento, destrozaron la efigie levantada por los españoles católicos.

DESTRUCCION SISTEMATICA DE LAS IGLESIAS

Total y metódica ha sido la destrucción de las iglesias en la España que pasó por el dominio de la horda roja.

Un corresponsal de un periódico liberal inglés, publicado a mediados de julio de 1937, hacía la siguiente reseña de la persecución de la Iglesia en España: "La parte de España ocupada por las tropas "gubernamentales", tiene todas las iglesias y lugares del culto cerrados; solamente se ha salvado la iglesia alemana de Madrid... Varios templos protestantes sufrieron la misma suerte que las iglesias católicas..."

Este mismo corresponsal, cuyo periódico simpatiza con los marxistas españoles, afirma haber visto con sus propios ojos cómo se procedió en innumerables aldeas, a la destrucción de las iglesias y de los objetos del culto, y termina con esta afirmación: "En la España que permanece fiel al "Gobierno", no queda nada por destruir."

A este testimonio hay que añadir los de los propios dirigentes de la Horda. José Díaz, secretario general del Partido Comunista, declaró el 5 de marzo pasado, en Valencia, en una reunión del Partido, que: "la Iglesia no existe más, en las provincias que nosotros dominados." Baroto, otro dirigente rojo, se vanagloriaba de que la obra realizada en España hubiese sobrepasado, con mucho, a la persecución religiosa en Rusia, "ya que en España la Iglesia se encuentra completamente aplastada".

¡Esa es la única victoria de que los rojos españoles pueden alardear con alguna verdad! Bien que esta victoria sólo sea una victoria material, pues si pudieron destruir los atributos externos que nos hablaban de Dios, no pudieron quitar todos sus bárbaros atropellos el sentimiento profundo que, arraigado de manera indestructible en el fondo de los corazones españoles, hace que éstos, con el nombre de Dios en los labios, expiren en manos de sus verdugos cuando El así de ellos lo exige, convencidos de que su propia sangre será un mentís a que "la Iglesia está aplastada en España".

Mártires, iglesias destrozadas, ese es el resultado de la directa intervención de las Asociaciones antirreligiosas internacionales en España.

Iglesia de Usagre (Badajoz).—El altar y las imágenes fueron sacrílegamente destruídos por las hordas marxistas.

COMO REALIZAN SUS BARBARAS DESTRUCCIONES

La furia antirreligiosa desatada en España, ha destruído más de diez mil iglesias. En Cataluña han sido incendiadas más de cuatro mil. Solamente en Barcelona el número se aproxima a doscientos. Unicamente, en esta última ciudad, permanecen en pie la Catedral, la iglesia de Nuestra Señora de Pompeya, que han sido transformadas en hospitales.

Las pocas iglesias que se han salvado de la piqueta o de la tea incendiaria son hoy cuarteles o depósitos de municiones, cuando no se las ha dado un destino más sacrílego, en que el sectarismo buscó, al saciar sus más bajos apetitos, agrandar la ofensa.

La mayoría de las destrucciones no ha sido labor, cuando éstas se realizaron en los pueblos, de los propios vecinos, sino de enviados de los centros comunistas de la ciudad.

Si la quema de una iglesia ocurría en un centro urbano, era hecha por cuadrillas especializadas, ante la pasividad del Poder y la cólera mal disimulada o reprimida de un pueblo que veía, impotente ante la fuerza, destruir las imágenes veneradas y ante las cuales sus padres, ellos y sus hijos, fueron a pedir consuelo en callada oración o milagrosa intervención, llevándolas en triunfo y profesionalmente.

Pero contra esta cólera del pueblo estaban las bayonetas del "Gobierno", que protegían a los sacrílegos. No era este método por vez primera empleado en España. ¿Quién no recuerda la quema de conventos de Madrid, de mayo del 31, a pocos metros del Ministerio de Gobernación, y ante la pasividad absoluta de los agentes de la autoridad? ¿No se vió a grupos de mozalbetes, adiestrados sabiamente, que marchaban de una iglesia a otra, provistos de bidones de gasolina? ¿Y de la cara de gozo con que Prieto, ese burgués explotador del proletario, se reunió en el Congreso de Diputados aquella tarde con varios de sus secuaces y les dijo: "No puede dudarse que este olor a incienso que se respira por todo Madrid es agradable"?

Era el gozo satánico del organizador enmascarado de la bárbara quema.

Después del glosioso 18 de Julio, cuando los rojos consiguieron abiertamente el Poder prosiguieron la obra entonces iniciada, pero ya sin

ese velo encubierto en que se buscaba—aunque vanamente—tras de tirar la piedra, esconder la mano.

Ha sido, durante la revolución roja, organizada sistemáticamente esta destrucción. Lo demuestra el hecho de que muchos santuarios, perdidos en los estrechos valles de las altas montañas, ardieron bajo el fuego llevado hasta allí por expediciones que tuvieron que soportar varias horas de camino antes de llegar al lugar en donde se asentaba la ermita.

Un ejemplo nos demostrará lo que decimos al tiempo mismo que pone de manifiesto el temple de los mártires españoles. Los vecinos de Alp, pueblecito de la Cerdaña, adoraban a su párroco. Ninguno de los vecinos había pensado el meterse con él y éste seguía ejerciendo su ministerio. El hecho inaudito para los rojos españoles, de que un párroco viviera en la época de la "libertad marxista", fraternalmente con sus feligreses, amado y respetado por ellos, no podía ser tolerado. De Puigcerdá salieron varios camiones con gente armada en dirección al pueblo. Allí detuvieron al sacerdote y reunieron a los vecinos en la plaza y el jefe de la expedición impuso a éstos, como castigo, por el "incalificable" acto de ser buenos católicos y mantener relaciones con el párroco, el que fueran los propios feligreses los que prendieran fuego a la iglesia y asesinaran al párroco.

Amenazados por las pistolas, y a regañadientes, consintieron en incendiar la iglesia; pero se negaron a asesinar a su párroco.

Exasperados los de Puigcerdá, maltratándolos de obra, consiguieron formar el pelotón de vecinos, con otro detrás, compuesto por los expedicionarios. Cuando los vecinos tuvieron ante sí al párroco, volvieron a negarse y, llorando de impotencia, se resistían a cumplir la orden, a pesar de los fusiles que a sus espaldas tenían. El párroco, para evitar que murieran sus feligreses, ordenó: "Tirad, hijos míos, no tengáis miedo. Si no lo hacéis, moriréis también vosotros. Yo muero contento y gustoso, sabiendo que he salvado a mis feligreses."

Iglesia de Santo Domingo (Málaga), que fué destruída por la horda roja.

El principio de una oración fué cortado por el seco estallido de una descarga...

Así mueren los mártires españoles, con gozo en el alma y sin hiel en los labios.

Ellos saben que el ejercicio de su ministerio es condena de muerte, porque los rojos no pueden soportar el ejemplo de una conciencia limpia y tranquila y, sin embargo, con temple de mártires, siguen en su puesto, esperando, muchas veces, con su muerte, alcanzar su Liberación.

* * *

Estos son los hechos concretos; la bárbara actividad de persecución contra la Iglesia, llevada a cabo por las hordas de Largo, primero, y de Negrín-Prieto, después, en maridaje con "nacionalistas" y separatistas.

De esta forma, cuando por conveniencias de la política internacional los responsables rojos quisieron mostrarse ante el mundo como respetuosos con el culto católico y hasta Irujo logró organizar una misa en Valencia, pusieron aun más de relieve que nada de lo que podía representar la exteriorización religiosa había quedado en la España que ellos mandaban.

Sabe ya el Mundo lo que significa esa misa y toda esa propaganda hecha sobre la base de un supuesto "humanitarismo" y tolerancia. La sangre de más de doce Prelados y de 16.000 sacerdotes asesinados, no puede, como ahora pretende Prieto, ser olvidada, porque no son excesos aislados, sino sistemática persecución religiosa que bajo su égida y amparo realizaron los Sin Dios en España.

R. M.

DE LA GESTA DE TERUEL

Entre el Turia y el Alfambra se ha destrozado un ejército ROJO

Concud, solitario, deja ver aún su iglesia intacta.

ESTABAMOS DELANTE DE CAUDE...

LA tierra estaba blanca de nieve. El coche se deslizaba por la pista como barnizada en la noche. Al llegar a Daroca, buscamos ansiosos un sitio donde nos dieran algo caliente. Daroca era ya un pueblo militar. El tabernero nos acogió casi bondadosamente. No tenía la alegre conformidad de su oficio. Era un hombre taciturno y tristón.

—¿Vais para allá?, nos dijo.

—Sí.

—Mala noche para la guerra.

Trajo en unas tazas todas diferentes lo que él llamaba café. Y puso sobre la mesa unas galletas que hacía en el mismo pueblo cierto aficionado al masote de harina, bastante bien imitadas. Luego seguimos.

Pasado otro pueblo que negreaba comenzamos a ver por el camino figurillas vigilantes. Era ya la línea de fuego. Seguíamos el trazado de la carretera sin saber donde estaría el límite que nos habían fijado. No íbamos tristes pero tampoco se reía como otras veces. En el alma nos pesaba el golpetazo de Teruel y por lo que nos digeron, aquello no podría resolverse en horas. Un gran Ejército largamente preparado había irrumpido rompiendo un frente cristalizado y la sorpresa hizo lo demás. Cosas de la guerra. En Asturias se había vencido y fuímos sacados del pueblillo de descanso para acudir a un frente desconocido y febril. La preocupación del momento fatigaba el cerebro.

—Debe ser por aquí.

—Sí, ahí lo dice.

—Santa Eulalia del Campo.

—¿Y ellos?

—Allí.

Al levantarnos pasada la noche miramos "allí". La sierra parecía agobiar nuestro cobijo con su peso. Era una masa rocosa y amenazadora que se suavizaba rápidamente en la falda con unos verdes oscuros y sin brillo. Nuestro jefe salió al campo en la primera hora. Nos llevó a Caudé. Caudé es un pueblo minúsculo apartado de la carretera quinientos metros. En el cruce unas ventas vacías todavía intactas. Lo cañoneaban desde un carro ruso. A la derecha el camino iba hacia lo que fué aeródromo de Teruel. Poco más tenía el frente en aquellos momentos porque luego se hilaba a lo largo de la carretera hasta Calamocha sin profundizar ni diez centímetros. Los que nada somos nos mirábamos con temor. Aquello podía dejar de ser en un instante. El jefe hizo el milagro.

Hizo el milagro arriesgándolo todo. Parecía que su vida no tenía valor.

Un día le aconsejé:

—No es este tu sitio.

Y me contestó:

—Vete tú un poco más atrás.

Le tiraban hasta con piedras. Aviones, cañones de todos los calibres, dejaban caer a su vera los proyectiles.

Recuerdo que en una cantera que hay en la llanada que recorta a la derecha la Muela, se puso a comer. Cada uno buscó el boquete de la explosión lejana para cubrirse un poco. A media tortilla vino con ese bufido inolvidable uno del 15 que dió un brinco entre las piedras. No estalló. Si se le ocurre hacerlo, allí acaba el Cuartel General.

Se extendieron las líneas minúsculas para atacar al enemigo y obligarle a volver la cara. Vinieron refuerzos. Días amargos pasaron. Ya estábamos en la falda de Celadas, cerca de Concud, sobre la Masía del Chantre y

SINGRA.—El intento de tomar este pueblo costó a los rojos seiscientos kilómetros cuadrados de terreno y varios millares de bajas. (Fotos Fralle.)

al borde del Alfambra, en la estación de Ojos Negros. Otro Cuerpo de Ejército, llegaba a la Muela. Todo el episodio de la caída de Teruel cruzaba tristemente. Un jefe sin valor, débil, pactaba con el general rojo, Rojo, y entrebaga la ciudad.

Vimos llegar al alcalde y al frailecico Gil, con sus ciento cincuenta peregrinos. La nieve nos envolvía. Un frío de 18 grados bajo cero helaba el campo y nos hacía más bajas que las balas. Teruel era una pesadilla para todos, sólo el Jefe permanecía tranquilo y sonriente. Tomaba la guerra como es. Si siempre se lograra el triunfo en unos minutos, no sería este juego apasionante y terrible.

El Ejército rojo sabía combatir. Mientras el Caudillo vencía en el Norte, Prieto levantaba una masa disciplinada y con armas modernas y eficaces. Consideraba que nosotros nos gastábamos en las rutas triunfales del Cantábrico y como uno de esos animaluchos que no saben dar zarpazos de frente, esperaba el instante para atacar por la espalda. Estaba en su derecho. Todas las limaduras del oro de España, las gastaba en lograr lo que quería. Vinieron soldados de todo el mundo, oficiales y Estado Mayor a tanto la hora. Una masa de aviación considerable. Ciento cuarenta mil hombres teníamos delante...

El general Aranda los desgastaba paulatinamente sin dejar de combatir. El Jefe del Ejército del Norte, Dávila, todas las mañanas entraba en el puesto de Mando, sin permitir que una sóla hora dejara de hacerse fuego. Pero ellos respondían. Un día se atacó un reducto cuatro veces inútilmente. Las cuatro se entró en él pero de nuevo lanzaban oleadas de hombres. Los nuestros desde su posición de retroceso les hicieron enorme número de bajas. Fué cuando se vió entre los muertos a los negruchos de Saint Louis.

El trance no tenía reposo. La batalla duraba ya un mes largo. Y nuestras líneas se ensanchaban pausadamente.

Habíamos llegado al río Alfambra por la estación de Ojos Negros. Celadas, Concud, eran nacionales, El Muletón se ganaba. Pero el frente crecía en bolsa con su garganta estrecha en la carretera. Mirábamos la Sierra Palomera con precaución. Desde ella cañoneaban el camino y era preciso que siguiéramos uno viejo que volvía por Cella, para evitar la caricia del plomo. Se estaba mejor en la Venta del Cardo, cerca de Teruel, que en el codo carretero de Santa Eulalia. Y un día quisieron entrar...

EL ATAQUE A SINGRA.

La Brigada de "Lister", destruída, se había retirado del frente. La "Walter" la sustituyó. El "Campesino", tampoco andaba lejos recomponiendo su masa con las escurriduras de otras.

—Van a atacar por ahí, nos decíamos.

Era como un convencimiento. Nuestro avance implacable tenía que obligarles a llenar el espacio de la sierra y la llanada, de gente, y larzarlas precisamente por aquél sitio. Batallones de réserva esperaban. Y una madrugada, a las cinco, el cañoneo de nuestra retaguardia, despertó el sueño y el recuerdo.

—Ya están.

En la noche brillaban los zigonazos a nuestra espalda. Poco a poco la luz sólo nos trajo la humareda de la explosión y el ruido. En Singra se aguantaba bien. Es preciso decir que los rojos tienen un momento inicial cuya profundidad no es despreciable. No les dura mucho, pero atacan firmes. Las primeras casas del pueblecillo les vieron llegar. A las tres, ya no había fuego.

Al día siguiente volvieron al ataque sin mucha fuerza. Solo disparó nuestra artillería para contenerles. Pero unos horas después, intentaron de nuevo el corte de la carretera en gran masa. Aquello fué el infierno.

Luis ARMIÑAN

¡Prisioneros!

Interrogando a un prisionero.

Columna de prisioneros en espera de órdenes. (Foto, Fraile.)

El Caudillo en el frente de Teruel

Cara al frente

¡FRANCO! ¡FRANCO! ¡FRANCO!

(Especial para FOTOS por Pepe Campúa)

Parte Oficial de Guerra del Cuartel General del Generalísimo

Cayeron en nuestro poder más de 3.000 rojos con sus jefes, una batería antiaérea, dos depósitos de víveres y enorme cantidad de municiones

También fueron recogidos numerosos fusiles y armas automáticas. - El número de muertos del enemigo pasa de los dos millares.

NOTICIAS RECIBIDAS HASTA LAS 20 HORAS DEL DIA 22 DE FEBRERO DE 1938. II AÑO TRIUNFAL

Durante la noche última nuestras victoriosas tropas vencieron, combatiendo los núcleos enemigos de resistencia que se mantenían en Teruel, los cuales quedaron completamente reducidos a las ocho de la mañana, hora en la que se ocupó totalmente la ciudad.

Se cogió en ella gran número de fusiles y armas automáticas y más de 3.000 prisioneros, entre ellos el jefe de E. M. de una división y varios jefes, oficiales y comisarios.

También ha continuado hoy nuestra progresión hacia el Sur, ocupando la loma de Las Casillas, el Coscojar, cota 972, el Castellar, el pueblo de Castralvo, la ermita de Castralvo y las cotas 971, 988 y 965.

Otras fuerzas han limpiado de enemigo el valle del Turia, enlazando con las anteriores. En esta parte del campo de batalla se han hecho otros cuatrocientos prisioneros.

El número de muertos del enemigo recogidos por nuestras tropas pasa de dos millares, viéndose otros muchos más en el campo.

Han caído en nuestro poder una batería antiaérea, dos depósitos de víveres y enorme cantidad de municiones.

Por nuestra artillería antiaérea ha sido derribado un avión enemigo de los llamados "Ratas".

* * *

Son totalmente falsas las noticias dadas en el parte rojo de ayer relativas a un fantástico triunfo aéreo del enemigo. Sin duda trataron de desvirtuar las enormes derrotas que se les infligieron, continuando en su desacreditada táctica de presentar victorias imaginarias, ya que no pueden darlas reales.

Salamanca, 22 de febrero de 1938. II Año Triunfal.

De orden de S. E., el General Jefe de E. M.,
Francisco MARTIN MORENO.

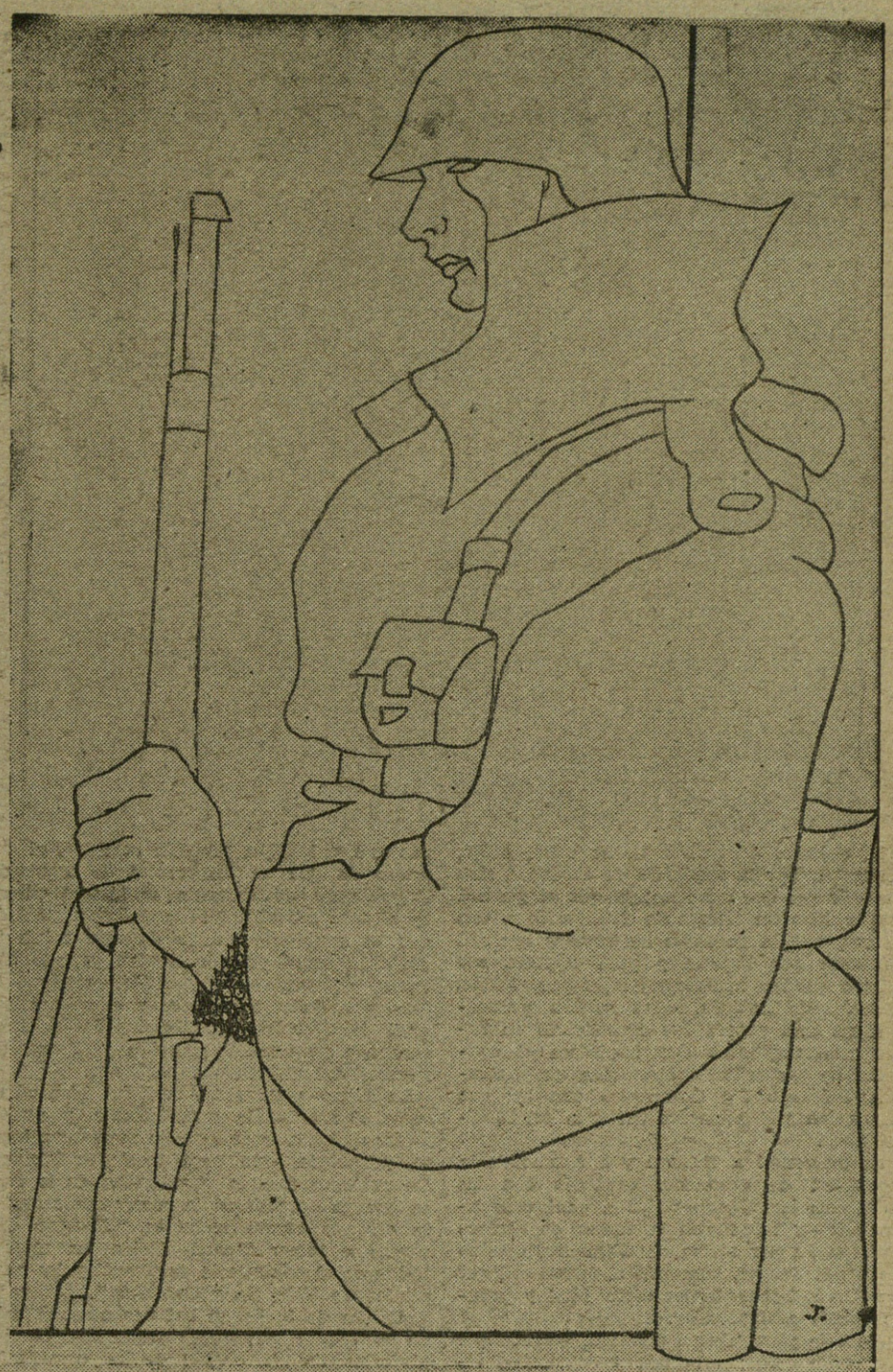

Teruel, la ciudad recobrada

LOS PLANES ROJOS

AL surgir el Glorioso Movimiento, Teruel fué de España; para ganarlo a la causa marxista salieron de Valencia todos los autobuses de la Compañía S. O. G. E. A. repletos de milicianos, equipados con buen armamento; mas en lucha con un puñado de militares y de falangistas, la baja moral roja se puso de manifiesto en reiteradas derrotas en la Cuesta del Rabudo y en Puerto Escandón.

Recuerdo que en Puerto Escandón teníamos una casita blanca—magnífico parapeto—que fué obsesión reiterada del Pancho Villa valenciano; aquella casita blanca se hizo célebre en las crónicas "cenetistas" de "Fragua Social".

Al resultar vanos los intentos de llegar hasta Teruel por camino directo, lo intentaron los mandos rojos por Villel, pero tampoco pasaron de este pueblo, quedando en derrota la tentativa de lograr Teruel por vía Cuenca.

Nuevas tentativas hicieron para conseguir la conquista de la capital turolense, atacando con todo lujo de fuerzas por Castellón; vano les resultó también este intento, sin poder pasar de las planicies del Alfambra.

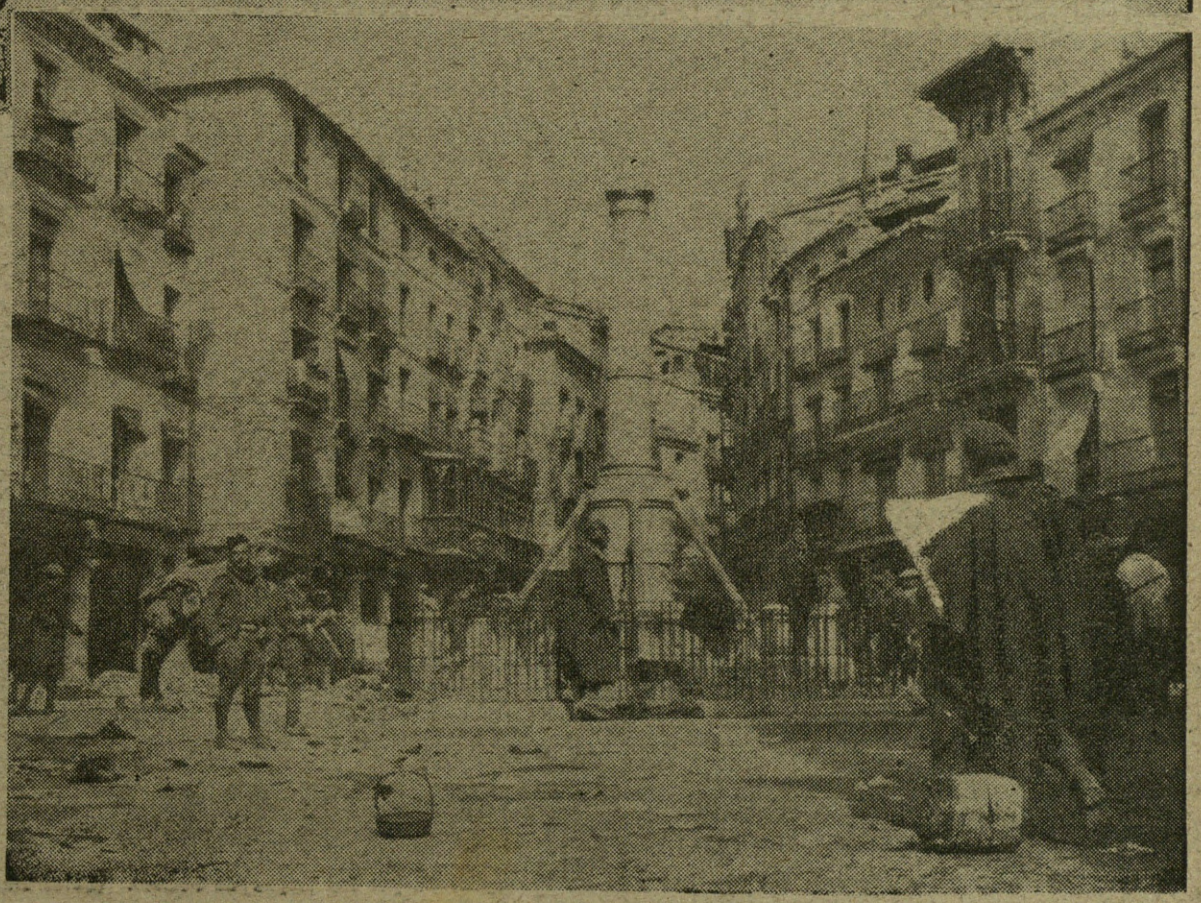

La famosa plaza de Teruel, ocupada por los soldados de España. (Foto. Dumas.)

TERUEL.—La Comandancia militar.

En la torre de la Catedral de Teruel ondea victoriosa la bandera española.

El objetivo comunista no se cifra, luego, en luchar por la conquista de ciudades, sino en unir sus dos ejércitos; lo que el general Yagüe hizo en tierras de Extremadura con la cooperación de todas las fuerzas que allí lucharon por España y para España, eso mismo quieren hacerlo los rojos por el Este, atravesando Aragón, cuya misión primordial en esta guerra fué constituirse en barrera infranqueable que impidiera el contacto de las milicias marxistas que operaban del lado del Cantábrico con las que acometían violentamente del lado del Mediterráneo.

Se convenció a Durruti y a Ascaso de la necesidad de establecer contacto con las mesnadas levantinas—todas a cual más levantisca—y estudiaron la forma de atravesar Aragón por arriba de Alfambra, camino de Santa Eulalia, buscando el ferrocarril que por Soria-Ontaneda les diera fácil y pronto acceso a Santander.

En este plan, Teruel quedaría tomado por asfixiante cerco; mas nuevo descalabro vino a echar por el suelo la fantasía que Gonzalo de Reparaz planeara en letras de molde.

* * *

El año 1936 se despidió de los rojos con un terrible derrumbamiento de sus ilusiones que estimaban tangible realidad, al extremo de que en los locales de Izquierda Republicana de Valencia se instaló potente sirena, advirtiéndose a la población de que el estridente silbido de este artefacto sería la señal de que habían ganado Teruel.

Lo consideraron ganado, y el gobernador civil de Castellón—un tal Sapiña—salió en caravana para tomar posesión de Teruel en nombre del Gobierno republicano.

La triste—para ellos—realidad hizo pisar suelo al monterilla castellonense, y nunca mejor dicha la frase, pues le requisaron hasta su propio auto para trasladar heridos. De entonces data la popularidad de la frase que yo aprendí en la mazmorra marxista en que estuve recluído: "Siempre que vamos a tomar Teruel—decían los rojos—tomamos el cementerio de Teruel y los hospitales de Valencia y Castellón".

Al año de lucha, el balance acusaba más de cincuenta mil bajas marxistas en los aledaños de "la ciudad de los amantes"; triste balance, porque es una pena que estérilmente lleven los mandos bolcheviques al matadero una pléyade de jóvenes que bien encauzados—dentro de la Falange—hubieran sido brazos que ayudaran a surcar las rutas azules que nos han de traer la España Imperial.

LA INUTIL FALACIA

Nuevos y reiterados golpes; Teruel resiste y se cubre de gloria todos los meses y en ocasiones todas las semanas, hasta que llega un día...

Los que en lucha abierta son incapaces de ganar una batalla, son diestros en las bajas artes, en el atraco, en la estafa, en el chantaje; no de otra manera pudieron penetrar en Teruel.

Unas lágrimas brotan de nuestros ojos; van dirigidas a los que no supieron poner su patriotismo a tono con las epopeyas gloriosas del Alcázar de Toledo, de Santa María de la Cabeza, Oviedo, Huesca y tantos otros santuarios de patriotismo que en peregrinación recorrerán futuras generaciones.

Mas mi dolor aumenta al pensar en la población civil turolense, compuesta en gran parte por buenos españoles—muchos de ellos evadidos de la zona roja—, que estaban allí esperando nuestra ofensiva para ser portadores de las Banderas Victoriosas rojigualda y rojinegra con "yugo y flechas", siendo los vanguardistas que entraran en Valencia; mi intelecto no puede apartarlos de mi imaginación, me los veo fusilados los unos, aherrojados los otros, todos vejados y famélicos, sometidos a cruentas torturas.

No más lejos que ayer veía un periódico marxista editado en París bajo el título de "Madrid", en el que con grandes titulares dice Daniel Tapia Bolívar: "El Obispo de Teruel ha visto el mal"; siendo todo el

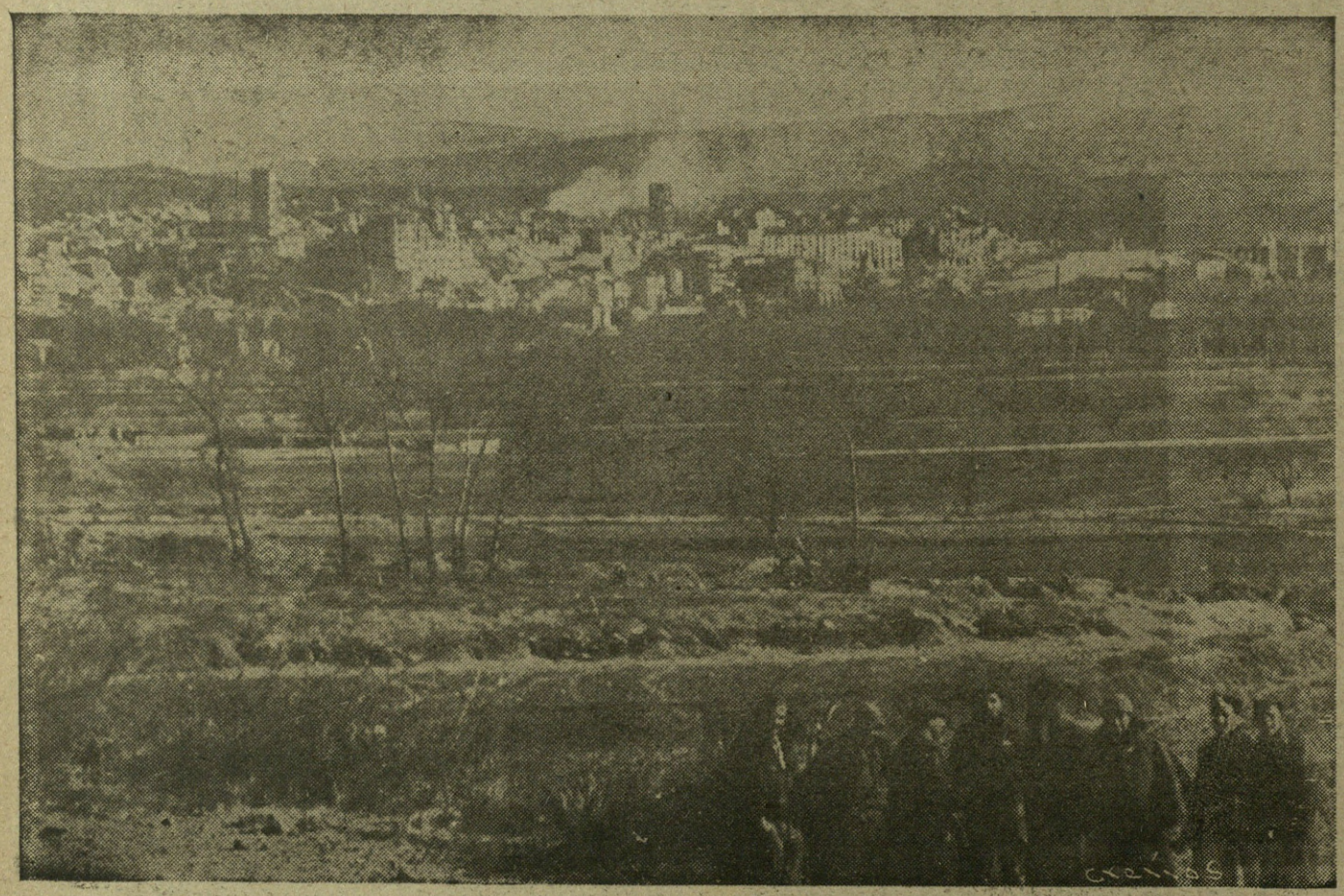

Vista de Teruel, tomada dos días antes de ser reconquistada por las tropas de Franco. (Foto Domar.)

La ciudad recobrada.

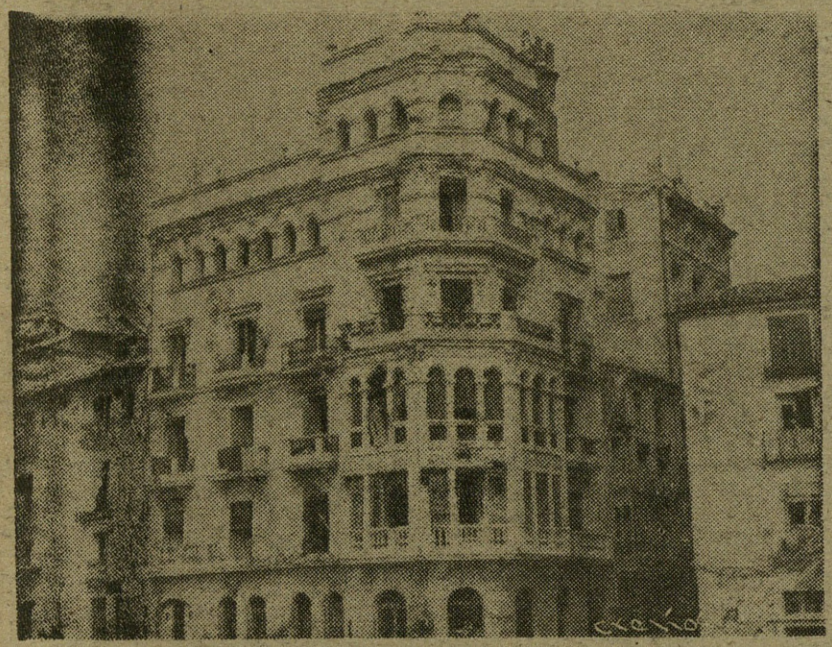

Una vista del Banco de España.

reportaje un cruel ensañamiento—propio para ser experimentado por judíos—, lleno de falsedades e insidias para buscar la forma de agravar la trágica amargura del venerable prisionero, a ver si el pueblo asalta su prisión y lo mata.

¡FRANCO! ¡FRANCO! ¡FRANCO!

¡Franco! ¡Franco! ¡Franco!
Siempre ¡Franco!

Una felonía nos hizo perder Teruel.

En las esferas internacionales hubo conmoción.

¿Sería una sorpresa?

¿Tendría segundas partes?

Confesemos que Indalecio Prieto y "Huero" tiene un erizo en el puesto donde los hombres tenemos el corazón, pero reconozcamos que de tonto no tiene un pelo.

Por eso, el ministro rojo de Defensa Nacional—que ante el fortuito hundimiento de nuestro acorazado "España" se apuntó el tanto como si él o los suyos hubieran tomado parte en lo que sólo el azar hizo, organizándose homenajes y fabricando "gaseosa" para sus rebaños—, con motivo de la toma de Teruel, frenó "la alegría republicana", advirtiendo que "ni nos hemos de alegrar demasiado por las victorias, ni deprimir por las derrotas".

Indalecio Prieto es hombre de realidades, y para él es más que claro que el Generalísimo Franco, que nuestro invicto Caudillo reúne privilegiadísimo talento, sagacidad de eminentísimo estratega, modestia insuperable, patriotismo exaltado, amor al pueblo, fervor por las gloriosas radiciones hispanas y ansias de redimir al proletariado dentro del Estado Nacionalsindicalista, todas estas cualidades encuadradas dentro de su espíritu miliar, disciplinado y con facultades de mando únicas en el Universo.

Frente al Caudillo, ¿qué pueden presentar los rojos que pueda admitirse como término de comparación? Nada, el vacío; en España hay un Caudillo, solo un Caudillo, y ese Caudillo está en la España Azul; ese Hombre es Franco.

LAS JORNADAS QUE QUEDAN SON POCAS

Eso lo sabe muy bien Indalecio Prieto, y por lo mismo tiene descontada la derrota marxista; pero ello no obsta para que su megalomanía y su afán de atesorar riquezas todos los días le impulse a mantener la guerra; una hora más de duración significa muchos cientos de ignorantes rojos muertos, arrastrando a la miseria otros tantos hogares. Pero ¿qué importan a Prieto los ajenos acíbares, si él engorda algo más en esa misma hora?

Con todo, las jornadas que faltan para el fin de la campaña están contadas; la depresión que ha producido en las cancillerías la reincorporación de Teruel a España ha sido formidabilísima. Coincide esta fase de nuestra Gloriosa Gesta con el cambio de ruta que experimenta Inglaterra, apartándose el Poder de la fatídica ruta por la que la llevara míster Eden. Nos atrevemos a afirmar que nuestras jornadas victoriosas en

TERUEL.—Parapetos en la Glorieta. (Fotos Dumas.)

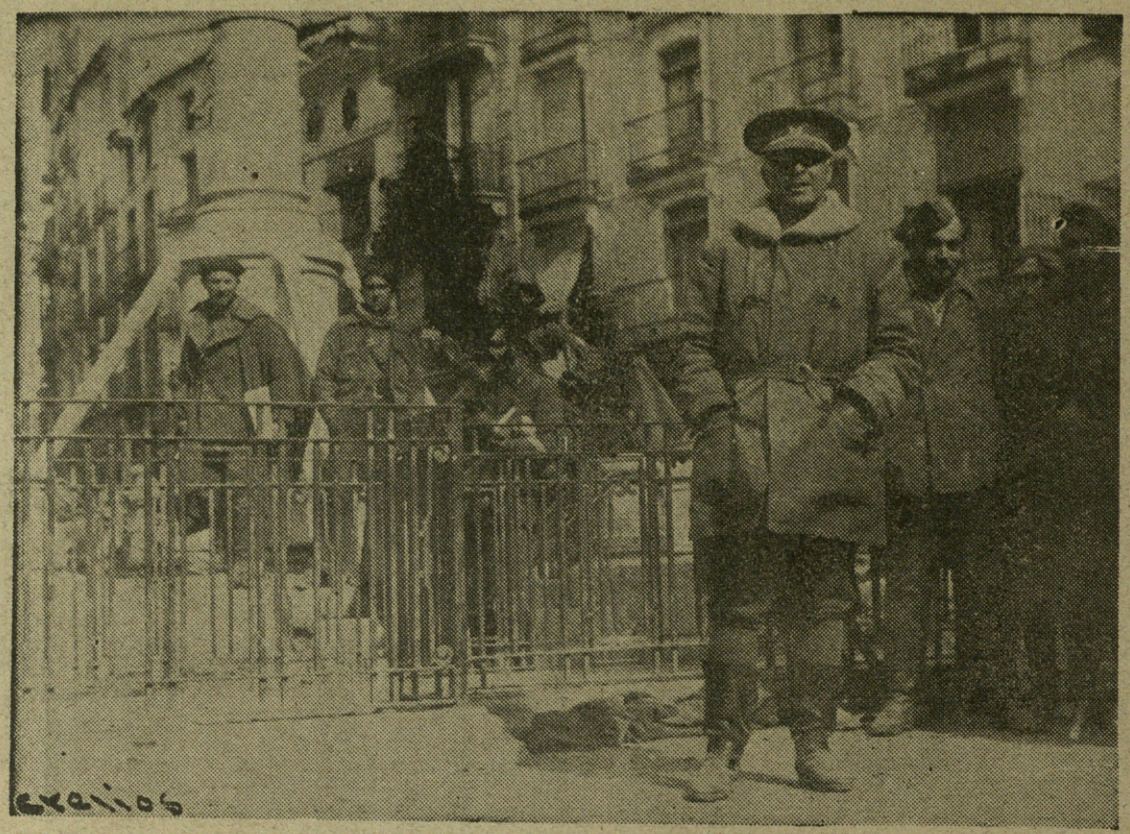

El general Varela en la plaza del Torico, de Teruel

Teruel han contribuído al triunfo de Chamberlain, cuyo discurso pronunciado en la Cámara de los Comunes enfoca sus anhelos pacifistas frente a las bélicas intenciones del ex rector del Foreing Office.

No es una afirmación gratuita la que hacemos; analicemos los hechos.

EL CAUDILLO EN SU PUESTO DE MANDO

El discurso de lord Chamberlain—sin haber rozado apenas la cuestión española— nos da la clave para la interpretación de las causas que han motivado el cambio de orientación en la política internacional inglesa.

Explicó a los diputados ingleses que Italia se hubiera conformado—antes de la derrota del Negus—con que se le hubiese reconocido simplemente una zona de influencia.

Se negó míster Eden a las naturales expansiones territoriales que la necesidad imponía a Italia. ¿Y cuál ha sido el resultado de la política de este fatídico ministro de Negocios Extranjeros? Pues que Italia no ha tenido una simple zona de influencia, sino mucho más: ha establecido un Imperio que es forzoso reconocer.

Pero esto no es nuevo.

Esto pudo haber hecho variar la política inglesa dos años atrás; hoy es tarde para provocar el cambio.

Descorramos el velo.

No hace muchos días, míster Eden se permitió afirmar que Inglaterra no consentiría el triunfo de Franco.

Nuestro Caudillo no contestó; estaba en su puesto de mando y en él continuó.

La respuesta al jefe del Foreing Office fué dada en forma gráfica: un mapa azul que se agranda, un mapa comunista que destiñe su rojo color y achica sus dominios; las batallas en los campos de Teruel se suceden, y todas se liquidan victoriosas para la España Imperial, cuyo timón lleva en sus propias manos el Caudillo.

Nos explicamos que lord Chamberlain no aguantase más y exclamara:

"Ya tenemos otro "golpe" como el de Abisinia; entonces quedó Inglaterra en ridículo a la par que Tafari sin su Etiopía. ¿Es que vamos a tolerar a míster Eden que nos arrastre a otro fracaso que acabe con la hegemonía inglesa? ¿Para qué sirve la Sociedad de Naciones, si en ella no están ya ni el Japón, ni los Estados Unidos, ni Alemania, ni Italia, ni la auténtica España? ¿Es que vamos a servir de comparsas de Stalin? La victoria de Italia nos puso en precario; si ahora no variamos, la victoria de Franco nos marcará el fin de nuestro Imperio."

El Caudillo en su puesto de mando, siempre con esa sonrisa suya—reflejo de la pureza de su alma—, calla y fabrica victorias sobre victorias; la pérdida eventual de Teruel ha servido para afirmar nuestra potencialidad y la archiestupendísima fortuna que tenemos los españoles nacionales al hallarnos bajo la égida de Franco.

El Caudillo en su puesto de mando estudia y sonríe; nuestro lar patrio se agiganta; nuestras Banderas Victoriosas flamean a los cuatro vientos.

En la España Imperial amanece.

LA VICTORIA NOS EMOCIONA POR SU VALOR TECNICO

El interrogante que abrió Teruel a los ojos del Mundo —poco enterado de nuestras cosas porque aquí no es "la reclame" lo que más interesa— sabíamos todos los nacionales que tendría su respuesta a corto plazo.

Respuesta, por descontado, tajante y categórica que tendría la eficacia de destruir el piramidal espectáculo de "la ilegalidad republicana" venido abajo con la facilidad que el soplo derriba los castillos de naipes, razón por la cual, el sólo hecho de la reconquista de Teruel no nos emocionó.

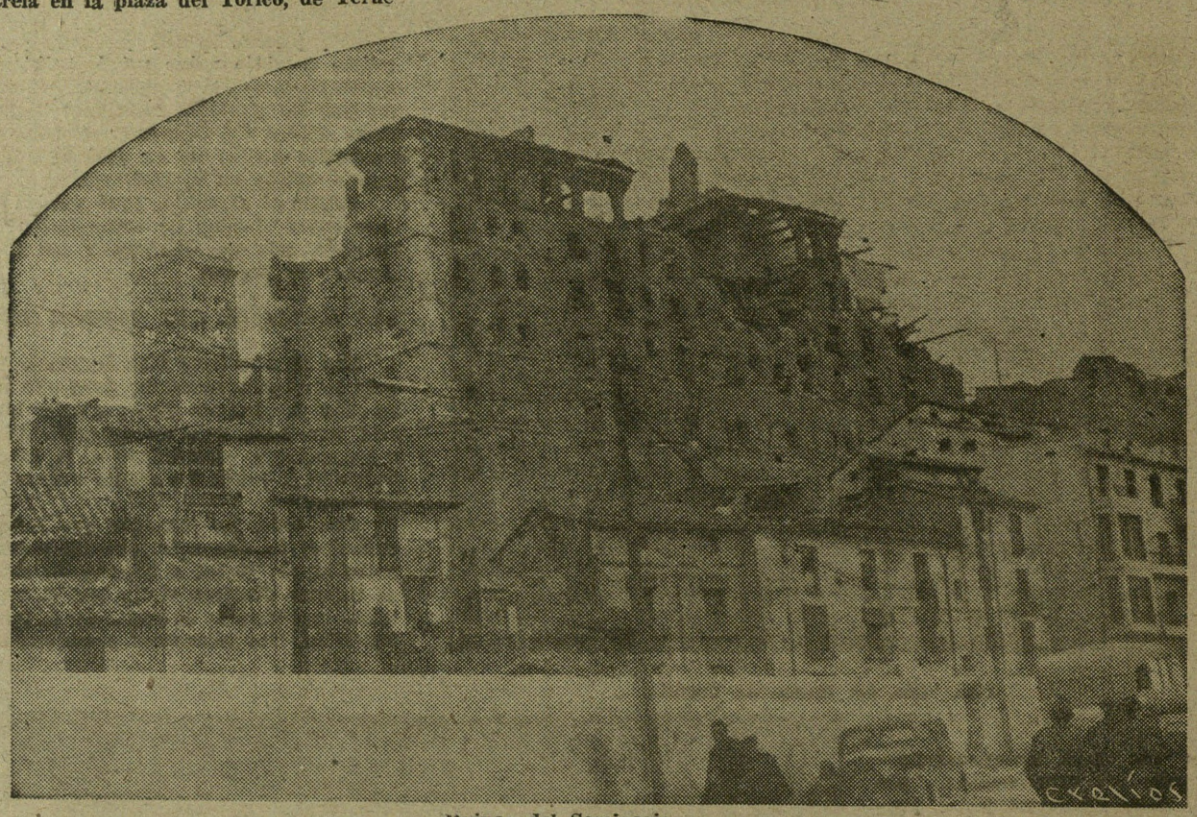

Ruinas del Seminario.

El Cementerio viejo de Teruel. (Fotos Dumas.)

(ESPECIAL PARA "FOTOS", POR DUMAS.)

Lo que sí que nos llegó al alma fué ver como Franco superó nuestras optimistas previsiones, la técnica desarrollada que lo vuelve—una vez más—a caracterizar como el estratega cumbre de la Historia.

Nuestras manos se juntaron para aplaudir y nuestros pechos se dilataron para gritar nuestra victoria por su maestría, por su ciencia, por la elegancia estética de su desarrollo, por la épica puesta en juego para nuestros poetas, porque se derrochó arte y talento.

Fué el cariño de España a Franco el que se desbordó y llenó las calles de Zaragoza, Pamplona, Burgos, Salamanca, Sevilla, Coruña, San Sebastián...

"Te Deum" y vítores no fueron la explosión de júbilo, como si hubiésemos sido afortunados en la lotería. ¡No! "Te Deum" y vítores fueron la resultante de un pueblo que ama a su Caudillo y que manifiesta su gozo por la dicha inmensa que siente al verse amparado por el Generalísimo Franco.

EN LA ESPAÑA ROJA...

Por las noticias captadas por radio y por mi propia "experiencia" puedo reconstituir lo ocurrido en la zona roja.

Los "mandamases" presentan dos clases de características: los unos buscan ganarse amigos y todo son ahora facilidades para otorgar pasaportes, sacar presos de las cárceles, conceder créditos a los derechistas indigentes, anular "controlamientos" de industrias y propiedades, etc., en competencia con la más acreditada mantequilla.

Los otros "mandamases" y "responsables" aumentan el vigor para con los presos nuestros, haciéndoles pasar hambre y vejémenes inconcebibles, ponen cara feroz, van ronroneando para despedazar entre sus dientes y sus garras los inocentes conejillos que se esconden en madrigueras.

¿Cuántos españoles auténticos habrán sido ya asesinados como represalias por las jornadas triunfales de Teruel?

Un antecedente nos podrá servir de botón de muestra:

La conquista de Alcalá la Real—en la provincia de Jaén— hecho acaecido el 30 de septiembre de 1936, tuvo como represalias más de dos mil crímenes.

¡Honor a los caídos nuestros en la lucha! Pero ¡honor—también—a los corderos sin mácula sacrificados en la zona roja!

Los marxistas ingenuos no se recatan en publicar que sus mandos están vendidos; reniegan y maldicen, se roen los puños al ver su impotencia y salen una cantidad tal de estrategas de bar y de "tupi", que el Gobierno rojo decretó la supresión de cronistas de guerra, prohibió hacer comentarios a sus propios partes oficiales de guerra y tomó medidas vanas para impedir que se escuchase y se difundieran las noticias radiadas por la España Azul.

Nuestro rico refranero nos habla de que no hay entierro sin una nota cómica ni una boda sin llanto; la vis cómica corre a cargo de los "rábanos"—rojos por fuera y blancos por dentro—que hay en la zona roja.

Se ven dos "rábanos" en la calle o en la oficina; los dos llevan puesto estos días el antifaz de las clásicas lloronas de entierros; el uno suspira, el otro suspira más fuerte—ya se han entendido; los dos saben ya la noticia: "Teruel cayó"—; pisa el uno un pie al otro, grita el uno, replica el otro, y entre dientes se suelta "la novedad" aprovechando un intervalo.

Nuestras tropas entran en las calles de Teruel. (Foto Dumas.)

Recuerdo que con motivo de una de las victorias de nuestro invencible Ejército español—en ocasión de hallarme por tierras marxistas—nos pusimos en casa a cantar semitonado "Flor de té" y otras cancioncillas; de pronto, un vecino marxista nos preguntó:

—¿Es que estáis contentos por la derrota?

—No, al contrario; es que el que canta, su mal espanta—argüimos rápidamente, pues el peligro agudiza el ingenio.

Y en lo íntimo de los hogares españoles se elevan plegarias y se bendice a Franco.

Yo he oído a una mujer del pueblo rezar en estos términos:

"¡Dios Eterno! Protege a nuestro Ejército para que pronto llegue hasta nosotros en triunfales marchas. ¡Franco! ¡Bendita sea tu madre! ¡Benditos los pechos que te amamantaron!

Porque tú eres el Elegido y sobre ti infundió su sabiduría el Espíritu Santo."

Es rigurosamente cierta mi referencia.

LOS HABITANTES DE TERUEL EVACUADOS A LA FUER[illegible]

Los ro[illegible]e con distintas acepciones en toda época los ha habido—siempre se han caracterizado por su crueldad, si bien nunca extremaron tanto el feroz rigor como hoy. Así, el conde de Aranda dispuso que los jesuítas salieran todos de España en el pla-

Los soldados nacionales montan la guardia ante la Comandancia militar de Teruel.

zo de veinticuatro horas, por muy enfermos que estuviesen; pero esta anécdota—popularizada como prueba de persecución—ha sido superada por los marxistas, que han obligado a la indefensa población civil a evacuar por "sus propios medios de locomoción", cuando la trágica realidad es que nadie poseía sino sus propios pies para cumplir el mandato.

Transcribimos literalmente la orden de evacuación:

"Artículo primero.—Antes de las siete de la tarde del día de hoy, toda cuanta población civil exista en esta plaza deberá efectuar la evacuación íntegra, empleando sus propios medios de locomoción, utilizando para ello la carretera que va de Teruel a Puebla de Valverde.

Artículo segundo.—Solamente quedan exceptuados de la evacuación el gobernador civil o quien lo sustituya, tres miembros de las organizaciones obreras y el personal que al servicio del 5.º Cuerpo de Ejército tiene éste.

Artículo tercero. — Si después de las siete de la tarde de este mismo día fuese hallado en la plaza algún individuo que no estuviera dentro de la excepción que anteriormente se hace, será pasado por las armas, sin más orden.

Artículo cuarto. — Quedan sin efecto todas cuantas autorizaciones se hayan extendido por estas autoridades civiles, quedando valederas solamente las que expida este comandante militar.

En Teruel a 17 de Enero de 1938. — *El comandante militar de la plaza, FERNANDO BUENO*".

HICIERON EVACUAR PARA FACILITAR EL PILLAJE

Nueve personas — según los informes telegráficos que recibimos— han sido las únicas que eludieron el cumplimiento de la orden de evacuación; las demás tuvieron que marchar camino de Rubielos de Mora, viéndose precisados a abandonar sus ajuares hasta los rojos que en Teruel había emboscados.

Ateridos de frío, muertos de cansancio y de hambre, así fué el éxodo de los que no fueron hechos prisioneros; ancianos, impedidos; enfermos de toda clase, aún los más graves, todos fueron arrancados de sus hogares, sin excluir las mujeres ni los niños a quienes no valió su condición de seres débiles para conseguir ni una relativa tolerancia.

No se crea que esta orden fué dada a tontas ni a locas, sino todo lo contrario; fué producto de concienzuda elaboración determinada por la necesidad de eliminar obstáculos y testimonios para lanzarse libremente al más escandaloso de los pillajes.

Fueron los rojos vaciando casa por casa, sin omitir el saqueo de ninguna clase de vivienda; todos los muebles fueron transportados hacia su retaguardia, pasando raudas las camionetas que los transportaban ante los consternados ojos de los emigrantes, que en su deambular, camino de Sagunto, de Valencia y de Cataluña, veían en quitamérico desfile cómo desaparecían los enseres de sus hogares, adelantándoseles en su esfumación.

Los víveres fueron requisados el primer día, arrancándoselos a la población civil sin ninguna especie de consideraciones, mediante la intimidación y la violencia.

El Banco de España, que destrozaron en parte a cañonazos antes de entrar en Teruel sus propias fuerzas marxistas, fué desescombrado cuidadosamente para buscar el oro y demás metales preciosos que encerraba en sus cajas fuertes, así como las alhajas y valores mobiliarios. Ni un solo billete del Banco de España de la edición hecha en la España Imperial han dejado, ni siquiera para muestra; se los han llevado para guardarlos para el día en que las Banderas de España lleguen a su retaguardia.

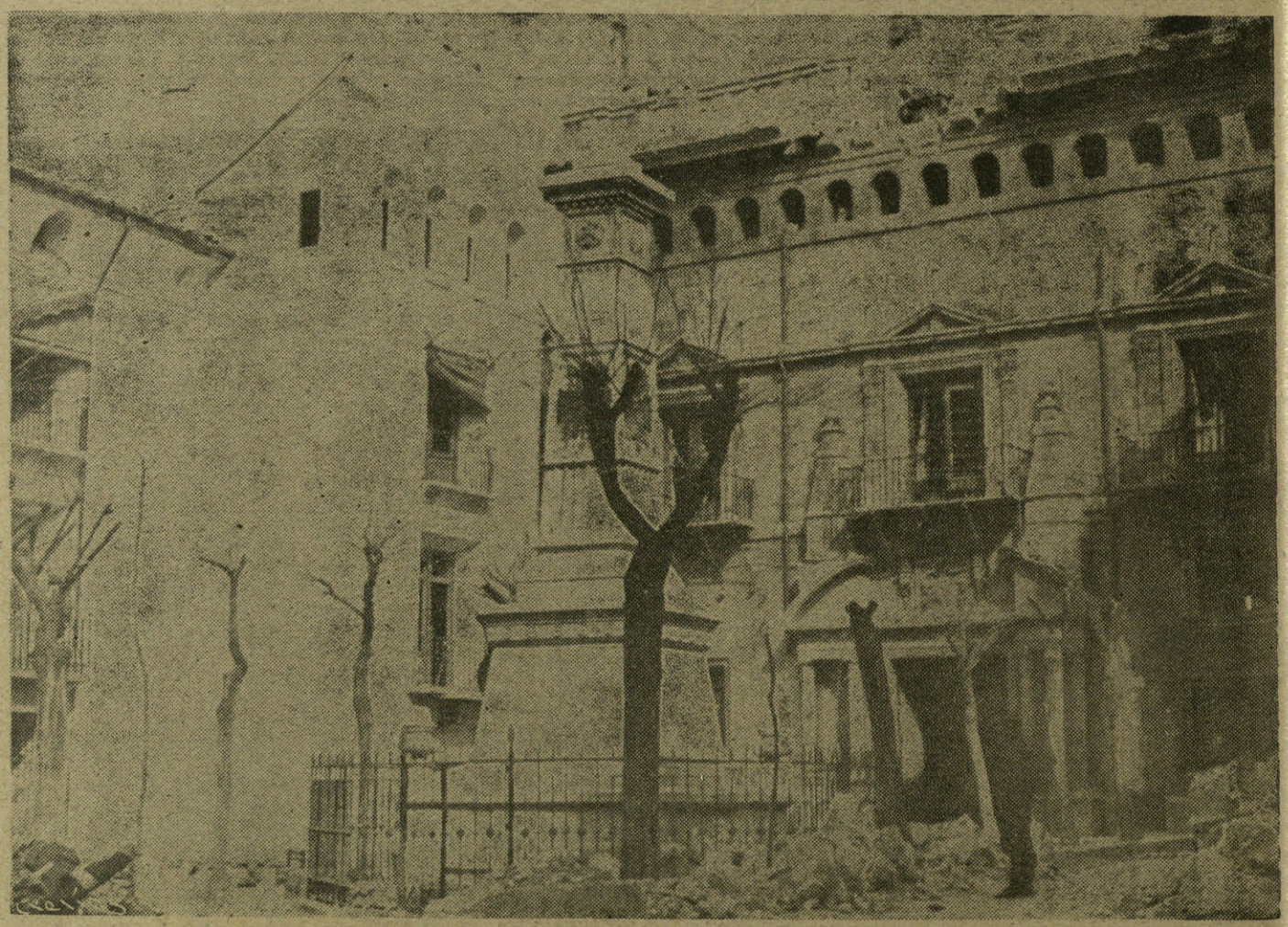

Plaza del Ayuntamiento. Al fondo aparece la Casa Consistorial, que después de haber sido centro del dominio transitorio de los rojos, fué saqueada y destruída por las salvajes huestes marxistas. (Fotos Dumas.)

DESTRUCCION Y RUINAS

Se observan los efectos de la dominación roja a simple vista: derrumbamientos, edificios destrozados, fincas desvalijadas, iglesias profanadas y saqueadas, Gobierno civil, mercado y Hotel Aragón destruídos, la Catedral llena de mellas que la dejan en ruinas. La plaza de Torico sin su escultura central, la Avenida de Zaragoza, con su corpulento arbolado, hoy tendido en el suelo a manera de trincheras, la torre de San Martín astillada a cañonazos, el Seminario convertido en montones de yeso, piedras y ladrillo y el centro de la población en condiciones de inhabitabilidad, todo en medio de grandes montones de basura y cieno; todo esto es simple exponente del balance que hacemos de las noticias que nos trae el telegrama.

EL HEROISMO DE LOS PERIODISTAS TUROLENSES

Si la impresión que nos produjo contemplar devastadas las iglesias, los museos y las bibliotecas, al extremo de que en la Catedral sólo ha quedado en pie un altar y sin imágenes y un sólo retablo, nuestra sencillez renuncia al intento de cantar la tragedia y posa la mirada en la que fué imprenta de nuestro diario falangista "La Lucha", órgano de Falange Española Tradicionalista y de las JONS en Teruel.

Los bravos periodistas que con la pluma conquistaban almas para la causa de la España Imperial, al surgir la "debacle", empuñaron las armas y se defendieron con ejemplar heroísmo hasta que a fuerza de cañonazos fueron muertos en plena lid.

Como hermanos los lloramos y sentimos el orgullo legítimo de nuestra profesión; así luchan, se defienden y mueren los periodistas de la Falange.

Camaradas periodistas que escribisteis con tinta de sangre vuestra mejor página:

¡Presentes!

Vista de un rincón de la capital turolense, recientemente reconquistada.
(Fotos Dumas.)

Los hombres de Franco caminan triunfalmente por las calles de Teruel.

COMUNISMO SEMIINTEGRAL

Nos llama la atención el que en ninguna parte vemos escritas en las paredes de las casas ni en los muros de los grandes edificios ni una sola palabra que aluda a personajes españoles, muertos o con vida; lo que sí leemos son muchos vítores a Rusia y lemas comunistas.

En el suelo encontramos el diario comunista de Valencia "Frente Rojo", y el de la misma localidad, al servicio de Indalecio Prieto, "La Verdad", y el comunista barcelonés "La Vanguardia", el diario comunista inglés "The Voluntair Front Liberty" y el alemán "Rundschau", así como otros periódicos franceses.

Abunda todo cuanto sea comunismo limitado, ideación de Lenin y reforma de Stalin; pero nada que huela a republicano ni a respeto a las autoridades republicanas ha sido hallado, prueba evidentísima de la ilegalidad en que se desenvuelve el régimen marxista que impera en la zona no liberada aún.

PENTAPOLIS ES EVOCADORA DE TERUEL

Refiere la Biblia como ejemplar de destrucción, la de las cinco ciudades idólatras y degeneradas que dieron ocasión a que sólo se salvase la familia de Lot, pues Sodoma y ciudades limítrofes fueron reducidas a cenizas por la lluvia de azufre; con no haber conseguido los marxistas la total destrucción de Teruel, impresiona muchísimo ver Teruel como ver el Mar Muerto, pues aquí, los residuos sirven para que la indignación brote cálida de nuestros pechos.

Las siete plagas de Egipto—reunidas en una sola—es un elemento aniquilador de bastante menos ferocidad y de más reducidos efectos que la turba de parásitos apocalípticos que cayeron sobre Teruel con motivo de la gran traición que lo entregó al dominio de las mesnadas rojas.

EL CAUDILLO MANDA.
ESPAÑA OBEDECE

Concluyamos brevemente reafirmando la fe que siente el pueblo en su Caudillo, que forja las victorias en el campo de combate y cimenta el Imperio en la retaguardia sin momento para su reposo.

España Imperial proclama su adhesión al Generalísimo, vencedor en la guerra y triunfador en la paz.

El Caudillo manda.
España obedece.
¡Franco! ¡Franco! ¡Franco!
¡¡Arriba España!!

Carlos José LOPEZ.

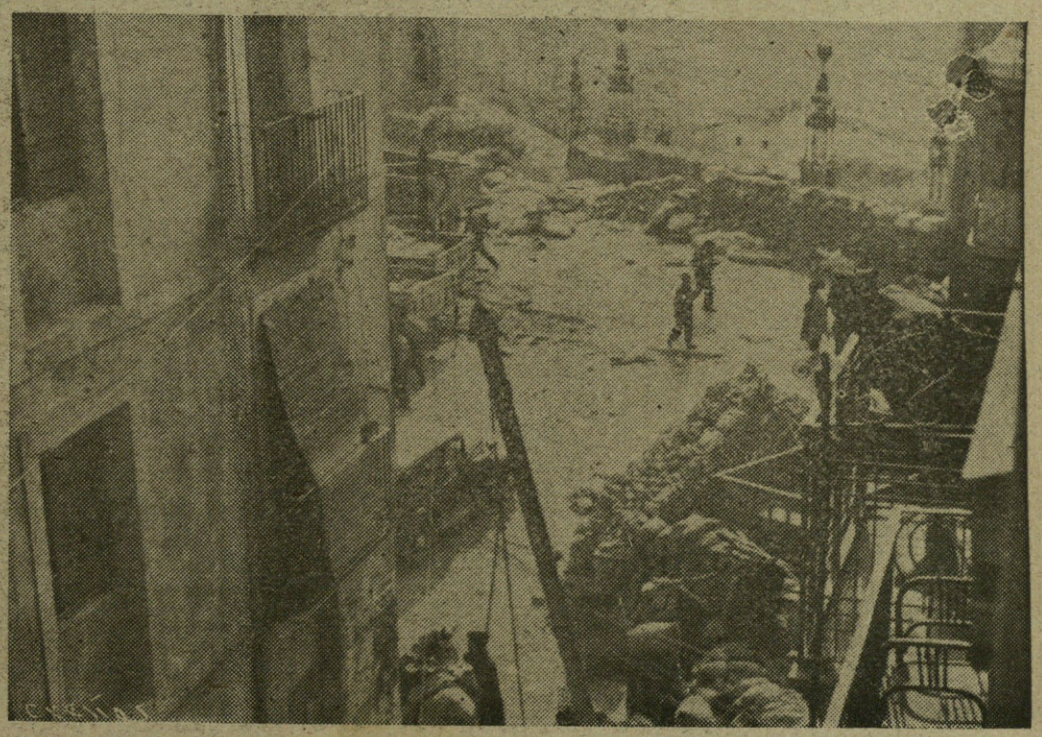

Las casas destruídas de Teruel son una demostración de los procedimientos bárbaros empleados por los enemigos de España.

fotos

REPORTAJES DEL FRENTE.

Orillas del Manzanares.

Foto Bobby Deglan

A DOS MIL METROS DE LA PUERTA DEL SOL

POR la circunstancia profundamente honrosa que me dispensa mi director, de permanecer en nuestro ingente frente madrileño, son ya varias las veces que escribo mis impresiones, recogidas al calor épico de los innarrables hechos de guerra, que nuestros soldados van escribiendo con letra inequívoca, en los suburbios de Madrid; pero en esta oportunidad, sobrepasa en mucho la emoción experimentada y las imágenes heroicas rebasan mi retina y sacuden hoy mi sensibilidad con vibraciones insospechadas.

Y es que estas impresiones tienen por telón de fondo todo Madrid, cuyas prim s casas están en nuestro poder y su panoram bano se extiende frente a mis dilatadas pupilas, las que, cual una película sensible, se van graban las casas, las calles, el Parque del Retiro y las riadas familiares, que en el día de hoy brillan b un verdadero sol estival.

En otras oportunidades en qu acerqué trémulo de curiosidad, de emoción y, o decirlo, de respeto, a estas trincheras tremam hasta donde llegó ufana y segura la bandera d spaña y la orden sabia de Franco, hubo siempre a niebla azuleja que subía queda y laxa desde las rientes del Manzanares y como un tul opaco, to osa de que nuestros ojos insaciables la hurtaran, nos ocultaba Madrid, dejándonos ver a penas, entre rasgones de niebla, sus edificios altos o las cúpulas de sus catedrales. Pero en el día de hoy, en que el sol brilla con destellos de triunfo, Madrid, la capital dolida, se levanta sobre el verdor de sus pastos nuevos y parece que nos extendiera sus brazos.

Es que estoy a escasos dos mil metros de la Puerta del Sol. Y estar tan cerca del corazón mismo de nuestra capital, después de haber vivido en sus estranguladas calles, en sus hogares deprimidos y en sus horas de angustia los primeros coletazos que dió el monstruo de la barbarie, no hay ser humano que pueda mantenerse firme, sin verse ob

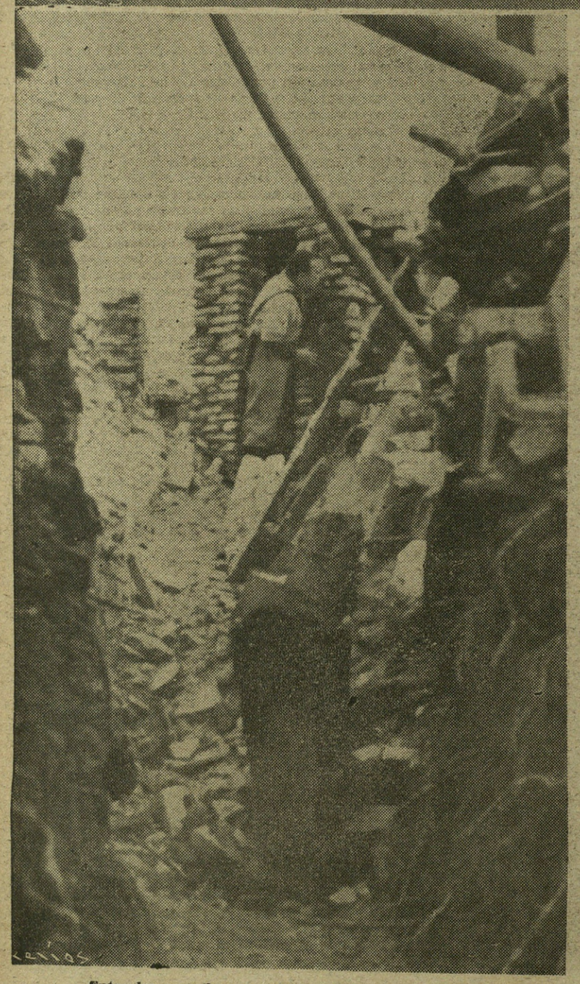

Entre los escombros se construyen nuevas trincheras.

Efectos de una mina.

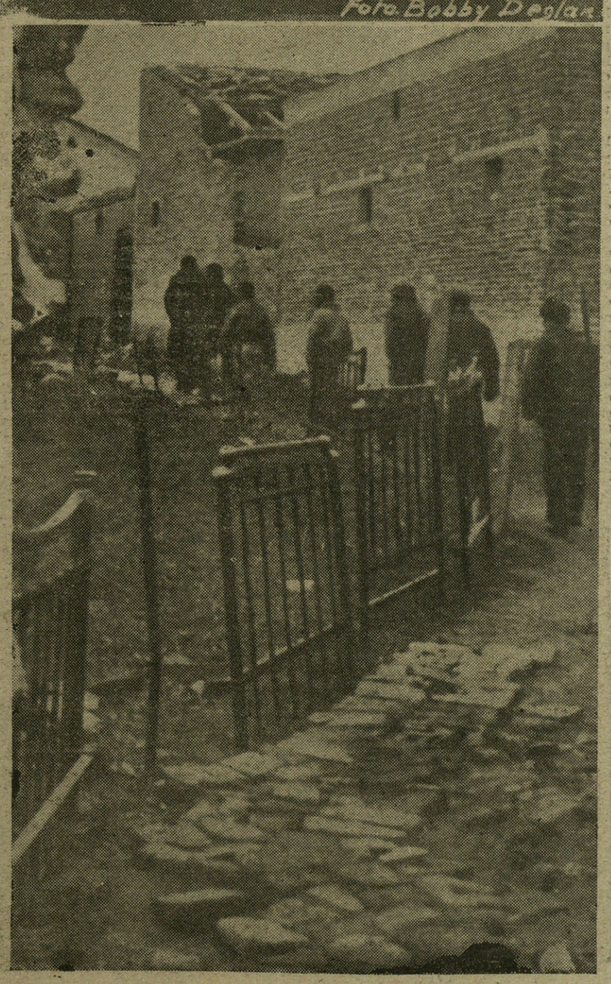

Camino de las trincheras.

gado a llamar a todas sus energías para contener su emoción. Por esto, de cuando en cuando, oculto en actitud disimulada, para no contrastar con el temple severo de los militares que me rodean, las lágrimas incontenibles, que cual la niebla del Manzanares, me empaña el brillo de Madrid.

EL SECRETO DEL TRIUNFO

No es necesario hundir el cerebro en la conciencia, para situarse en toda la realidad que al venir al frente, vive el enviado de la retaguardia, que no es otra cosa, el cronista de guerra. Y en estos instantes en que siento que mi espíritu se convierte en una inmensa admiración, mis sentidos se dirigen hacia los seres, que, saturados del más puro patriotismo, del más profundo sentido de sacrificio y con un volúmen de inconmensurable responsabilidad, han hecho posible, que llegue hoy el ciudadano de la retaguardia hasta estas zanjas heroícas y recoja de lleno toda poesía que afluye de la tierra madrileña, sangrante y laureada, como un nuevo himno de la España que llega y que soñaron los que yacen bajo estos pastales verdes de Madrid que ya anuncian una Primavera más.

Son nuestros soldados, humildes, sencillos, estóicos y abnegados, en cuyos corazones no encuentra cobijo la calculada recompensa y en cuyas encallecidas manos no aleteará mañana la factura que reclame un pago, pues esas manos curtidas siempre por el trabajo, no añoran otra cosa que las herramientas o la reja del arado y cuyos corazones ansían sólo la paz orgullosa que Franco prometió. Y son esos Jefes del nuevo Ejército español, en cada uno de los cuales hay una página de España. Jóvenes, cultos, genuinos representantes de los valores sanos del País, que no sólo están cumpliendo con su deber silenciosamente, sino inteligentemente y gracias a los cuales, ha sido posible al Generalísimo realizar el milagro del triunfo.

Y no sólo está en la capacidad militar y en la austeridad hispánica de estos Jefes jóvenes, —verdaderas revelaciones de la revolución— depositada la responsabilidad de la victoria estratégica, sino que también está depositada en ellos, en su honradez ciudadana y en su intachable honorabilidad, la garantía de la paz. En ellos tiene España la seguridad que las normas nacional-sindicalistas que señalara el Caudillo, no serán mera letra, simple teoría, sino que al minuto después que termine la guerra, bajo la mirada severa de esos ojos que escrutan las trincheras enemigas, se abrirán mañana, sobre la tierra sangrante de España los surcos donde se depositará la semilla de la Patria, del Pan y de la Justicia.

HISTORIAL DE PATRIOTISMO.

Yo no sé, en cual de estos jefes que componen la famosa Brigada que mira a Madrid y a la cual la admiración popular borró el nombre oficial para convertirla en la "Brigada Chanchi", buscar el historial patriótico para difundirlo y agregarlo a la lista enorme que en el libro de los sacrificios tiene España. Cada uno ostenta una hoja de servicios deslumbrante y cada uno de estos hombres, es en sí una cátedra de patriotismo.

Pero para que llegue hasta lo hondo del corazón de esos que se ufanan de haber hecho "algo" y que por ese algo esperan que mañana se les conceda un "mucho", en forma anónima, sin mencionar sus nombres, —como ellos lo acostumbran hacer— voy a mencionar aun-

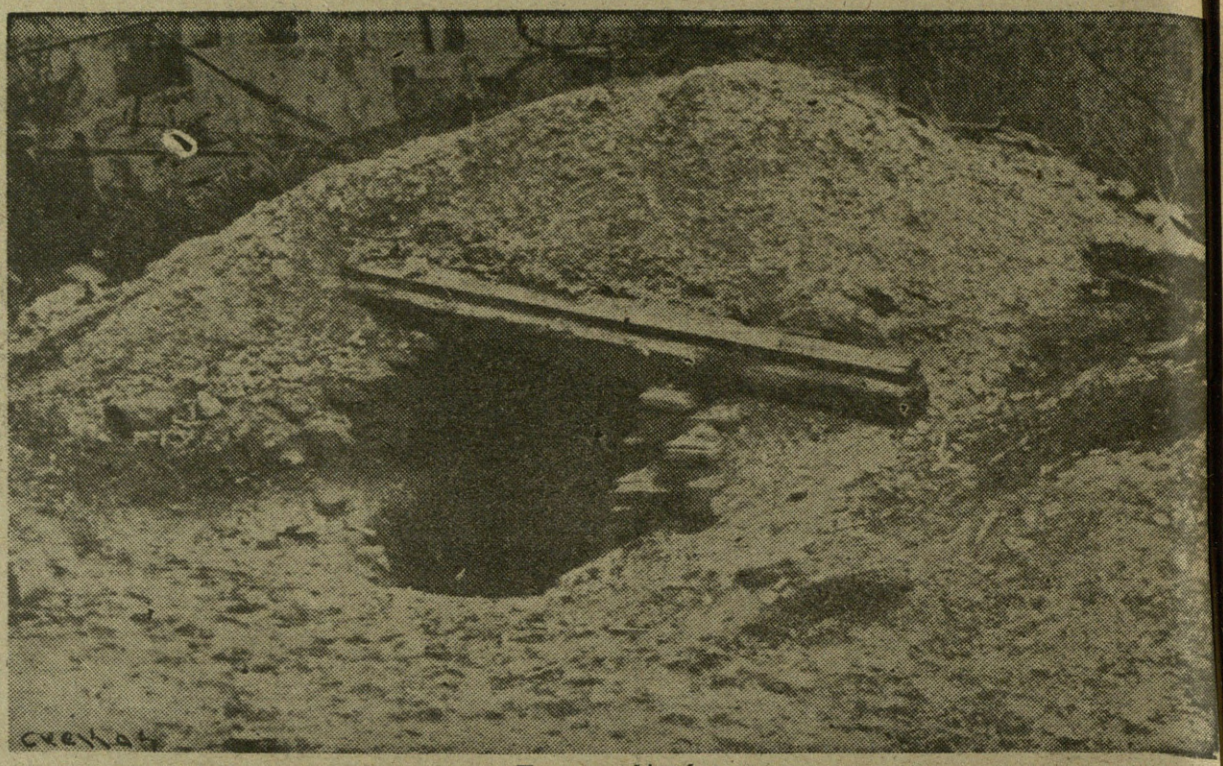

Un paso subterráneo.

Un glorioso laureado de San Fernando.

El general en las trincheras.

que en forma suscinta, los antecedentes inmediatos a la revolución de uno de estos valores de nuestro Ejército nacional.

Veamos por ejemplo, el caso de ese Comandante sobre cuyo pecho brilla la Laureada de San Fernando. De origen modesto, escaló los puestos del escalafón militar en las batallas de Africa. Después de participar en innumerables combates, fueron apareciendo sobre sus bocamangas las estrellas de los empleos inmediatos, mientras que paralelamente sobre su carne de español iban apareciendo cicatrices gloriosas. Ganó la Laureada de San Fernando y después de terminada la campaña de Africa por sus heridas, pasó al retiro de inválidos. Al estallar el glorioso Movimiento, olvidó sus dolencias y a pesar de todos sus derechos y prerrogativas ocupó su puesto en las filas nacionales.

Hoy, pasado el primer momento de inquietud y asegurada ya la victoria, en vez de reincorporarse a sus muchas veces ganado descanso, continúa en primera línea, junto a Madrid, sin que haya fuerza humana capaz de llevarle a la retaguardia.

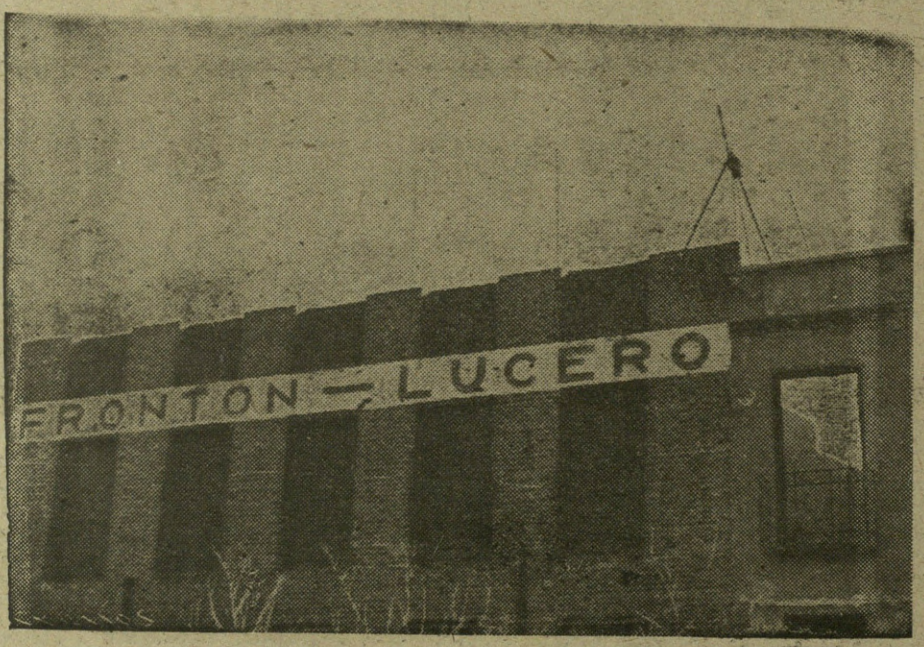

El frontón Lucero, en Carabanchel Bajo.

BOBBY DEGLANE.

Madrid, II Año Triunfal.

JEREMIAS
ORTUONDO
ABASOLO

•

ALMACEN
DE VINOS

•

URAZURRUTIA, 30
BILBAO

La Cervecera del Norte
gran fábrica de cervezas
compañía anónima
BILBAO

La popular Cervecería "IPARRAIDE" que esta Sociedad tiene para la venta al público de sus cervezas, en terrenos de su propiedad anejos a la fábrica, es la más importante de su clase en España por su capacidad y venta, siendo muy visitada por los forasteros.

CERVEZAS DE INMEJORABLE CALIDAD

SUS MARCAS ACREDITAN EL ESTABLECIMIENTO DONDE SE EXPENDEN

Dirección telegráfica y telefónica: CERVECERA
Teléfonos, 12.499 y 10.787 - Apartado núm. 252

GOROSTIAGA
Y
GOITISOLO

•

Aguardientes
Jarabes
Licores
Cognac

•

J. de Goitisolo-Bourdeaux
Alhóndiga Municipal - Tl., 13.461
BILBAO

PAN ZOILO

VIUDA DE VALENTIN OSCOZ
Fábrica de aguardientes, licores y jarabes
Vinos de jerez, aceites superiores y selectos

•

Oficinas: Ibáñez de Bilbao, 6. *Teléfono, 15.661*
Depósito y fábrica: Iparraguirre. *Teléfono, 16 349*
BILBAO

Barrenechea, Goiri y Comp.ª Limitada
ENVASES METALICOS - LITOGRAFIAS SOBRE METALES
Botes de cierre mecánico para esmalte y pinturas, etc. - Bidones y galones para secantes y barnices. - Latas galleteras
Latas petroleras - Botes para encáusticos y conservas
Fábrica: IPARRAGUIRRE, 27
Oficinas: A. DE RECALDE, 36 Teléfono, núm.º 12.943 BILBAO

Eloy Fernández Moris
CAFE
SETIEN
PARA MERENDAR BIEN,
SOLO EN "SETIEN"
Corrida, número 17.
GIJON

ANTONIO LARREA

Repuestos y accesorios para Automóviles
en general
GRANDES STOKS
Hurtado de Amézaga, núm. 14
BILBAO

• "LA INDUSTRIAL" •

L. CASTILLO Y COMPAÑIA
TEJERA DE BASURTO

Fábrica de ladrillos, tejas y tubos
Oficinas y fábrica: Novia Salcedo, n.º 27
Teléfono, número 1-16-68 - BILBAO

FELIX DE BARAÑANO
Aguardientes, licores finos y jarabes
Aceites de oliva filtrados y refinados
CALLE 25 DE DICIEMBRE
Teléfono, número 11.138 BILBAO

Plomos y Estaños Laminados, S. A.
Fabricación de papel de estaño y aluminio de todas clases y medidas - Cápsulas [illegible] licas para botellas y frascos - Tubos de todas clases para productos químico-farm[illegible] ticos, colores, pastas dentífricas, etc. - Tapones destilagotas para frascos de esc[illegible] perfumes, etc. - C/c: Banco de España, Banco del Comercio, Banco de V[illegible]
CASA FUNDADA EN 1894
Dirección telegráfica: PLOMOS-VALMASEDA - Teléf. 4

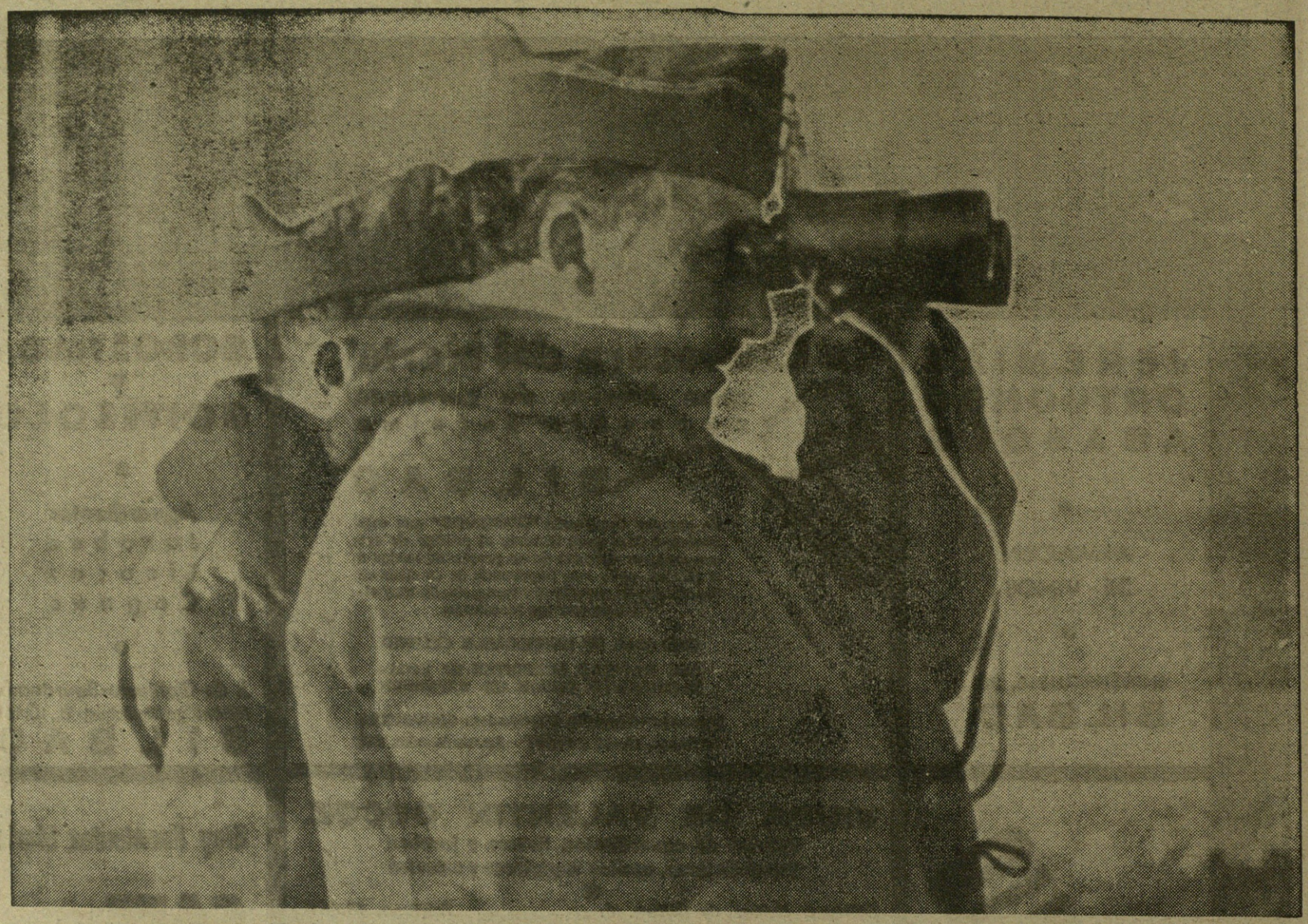

FRANCO EN LOS CAMPOS DE TERUEL

(Reportaje grafico de Pepe Campúa)

En los campos de Teruel, el Generalísimo, acompañado del general Dávila, dirige la operación victorios

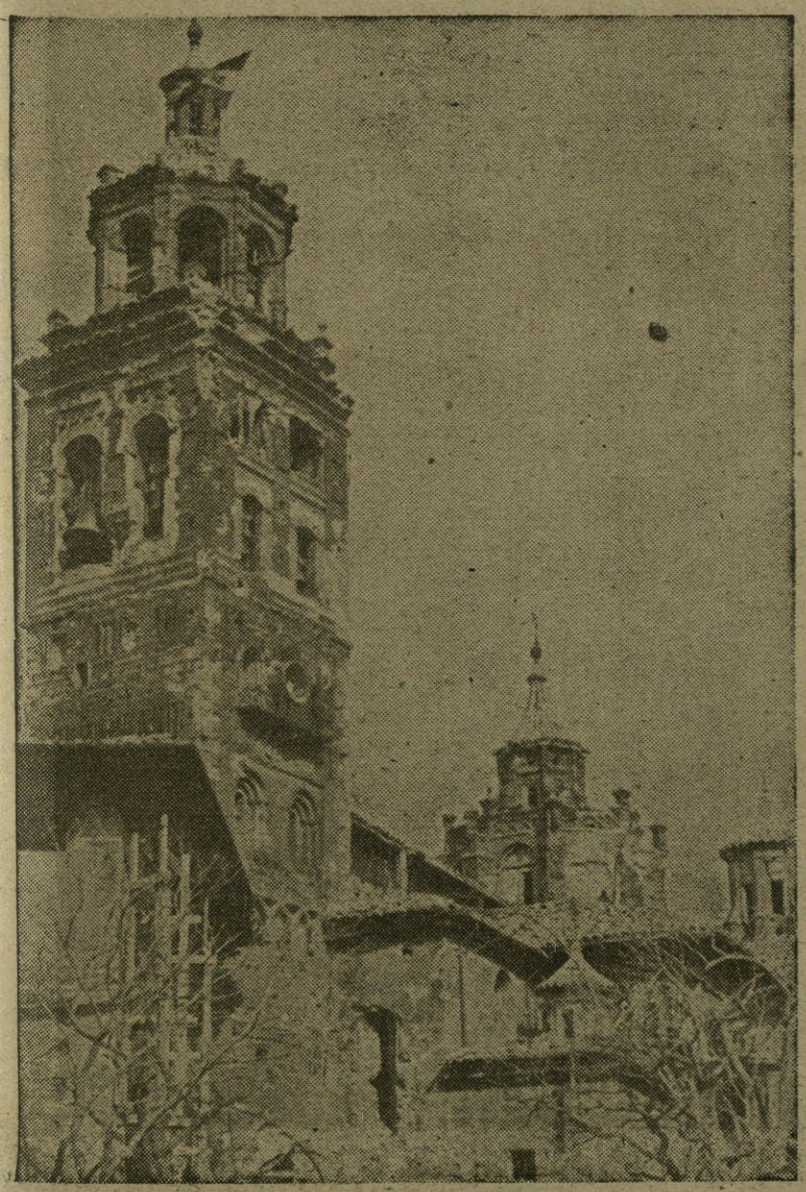

La Catedral.

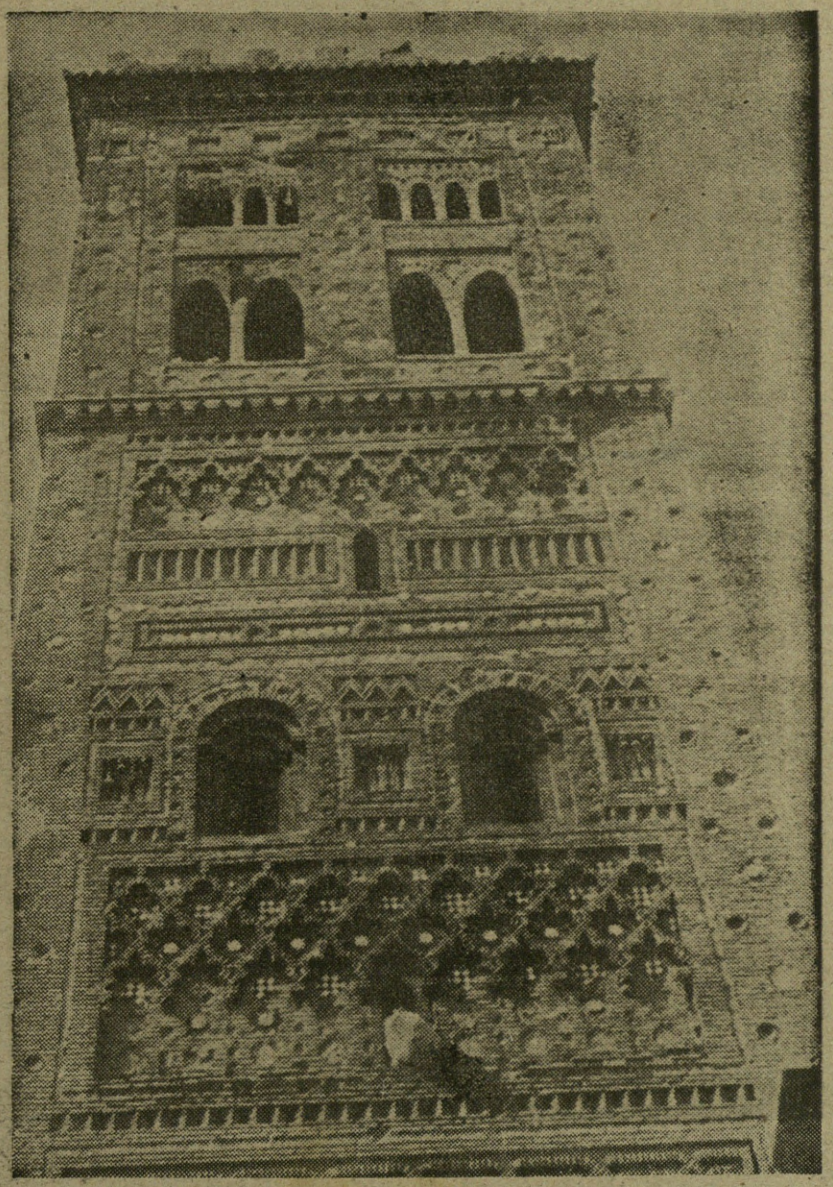

Torre mudéjar.

(Reportaje gráfico de Pepe Campúa)

Interior de la iglesia de San Francisco, tal como está en la actualidad.

Una calle de Teruel. Al fondo, una torre mudéjar.

El Banco de España.

La plaza del Torico.

(Reportaje gráfico de Pepe Campúa)

TERUEL.—El barrio moderno.

LA CIUDAD RECOBRADA

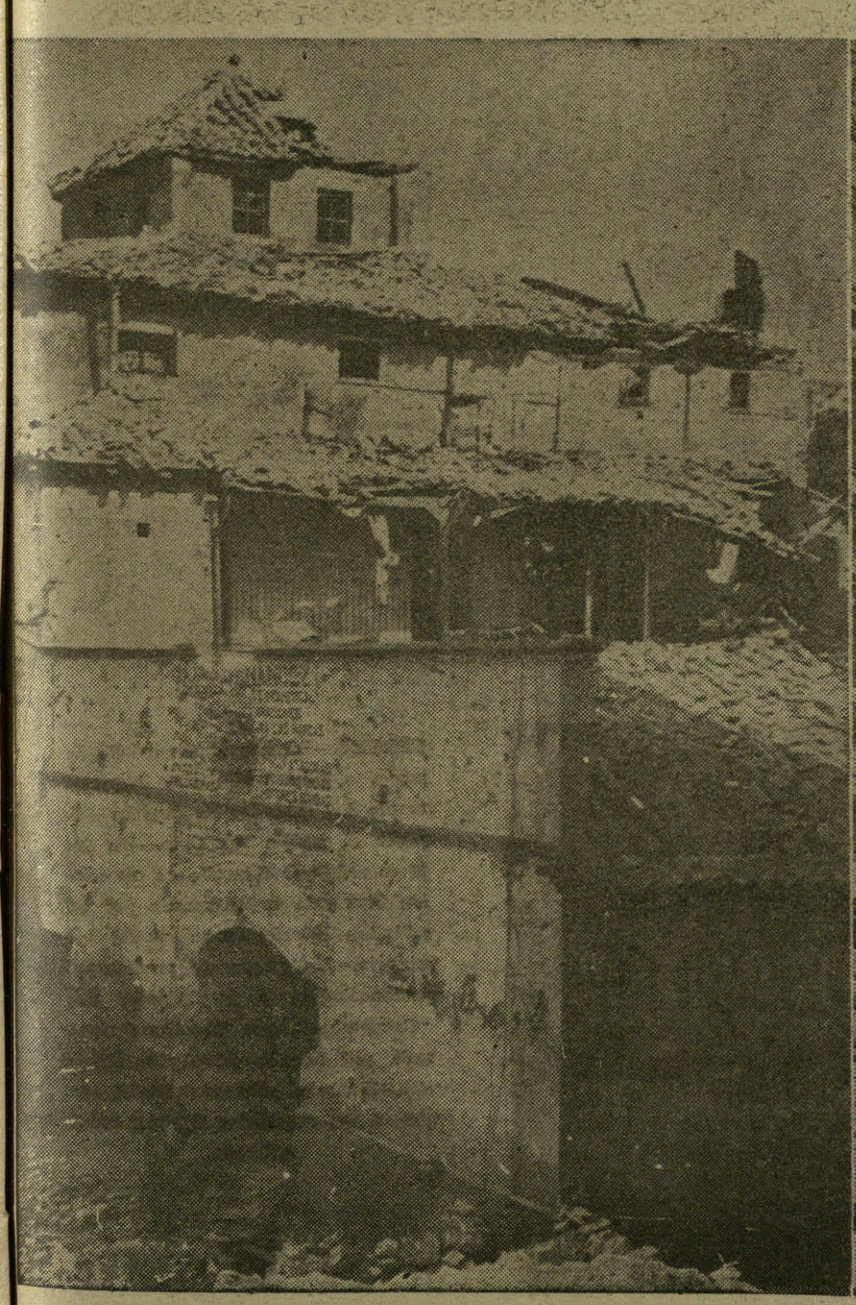

Una casa destruída de Teruel.

(Fotos Campúa.)

Vista de un rincón de la ciudad turolense.

TERUEL.—Lo que queda del Seminario, donde resistieron heroicamente los soldados de España durante el asedio marxista.—Un letrero rojo que figuraba en un centro libertario es arrancado por un soldado.—Interior en ruinas del Seminario.—Un grupo de prisioneros pertenecientes a la brigada del "Campesino", que ha sido destrozada por nuestro invencible Ejército.—Entre el enorme material cogido a los marxistas figuran estos cañones.

(Reportaje gráfico de Pepe Campúa)

TERUEL.—El Caudillo contempla la ciudad en ruinas después de haber sufrido dos meses de tiranía roja. La mente de nuestro Generalísimo ha conseguido, en táctica insuperable, un triunfo que quedará en los anales de la guerra como estudio histórico para las generaciones sucesivas. Nuestras tropas, dirigidas por los generales y a las órdenes de Franco, han conseguido una victoria que el mundo admira hoy.

(Reportaje gráfico de Pepe Campúa)

La entrada en Teruel.—Interrogando a un prisionero de la brigada del "Campesino".—Lo que queda del Seminario.—Una de las pocas personas civiles encontradas en la ciudad.—Varela y Martín Alonso entran en Teruel.—La plaza del Torico.—Armas cogidas a los rojos.—La Catedral en ruinas.

(Reportaje gráfico de Pepe Campúa)

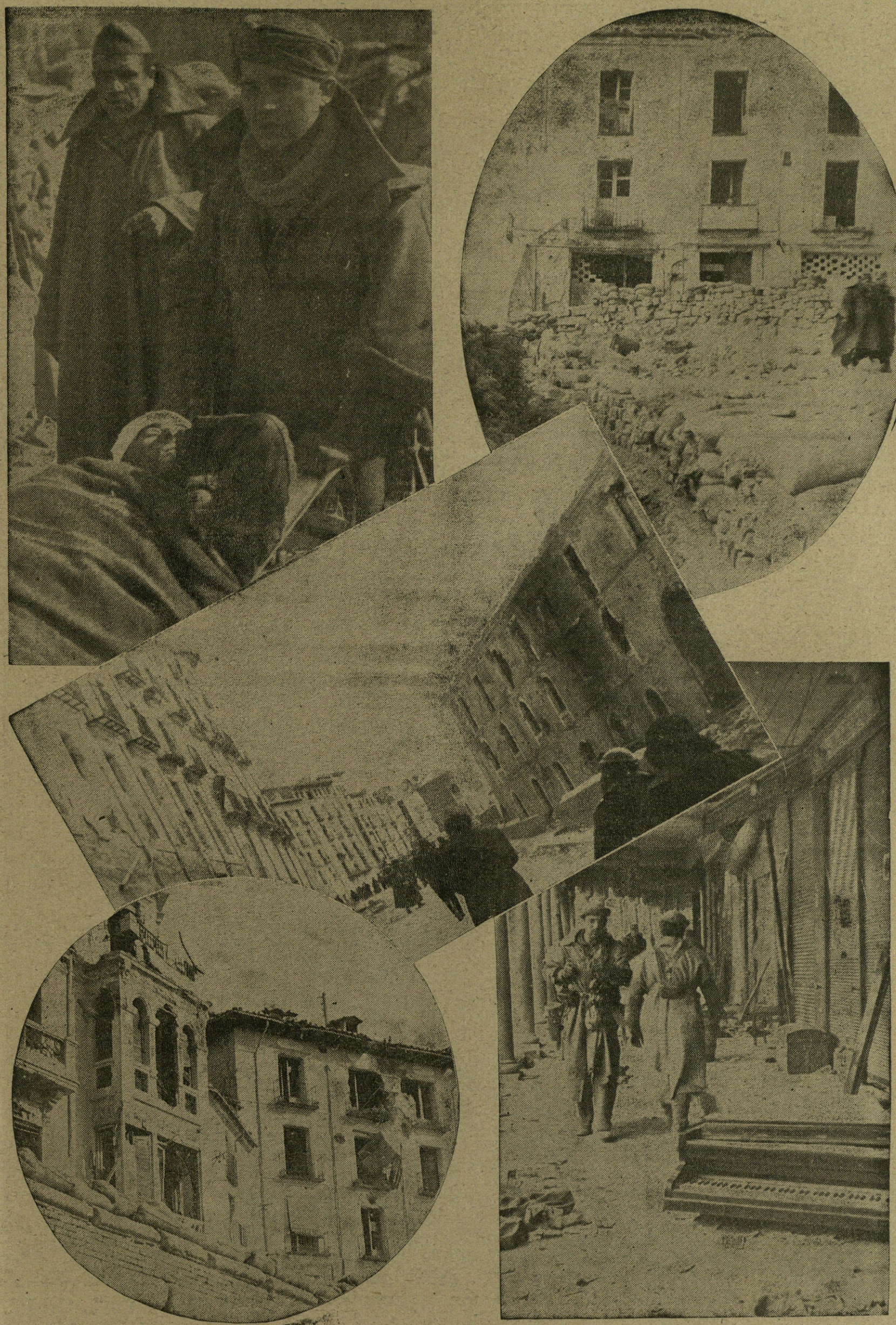

Escenas de la guerra en Teruel.

(Reportaje gráfico de Pepe Campúa)

Limpiando las calles.—Prisioneros en una de las pocas casas que han quedado en pie en Teruel.

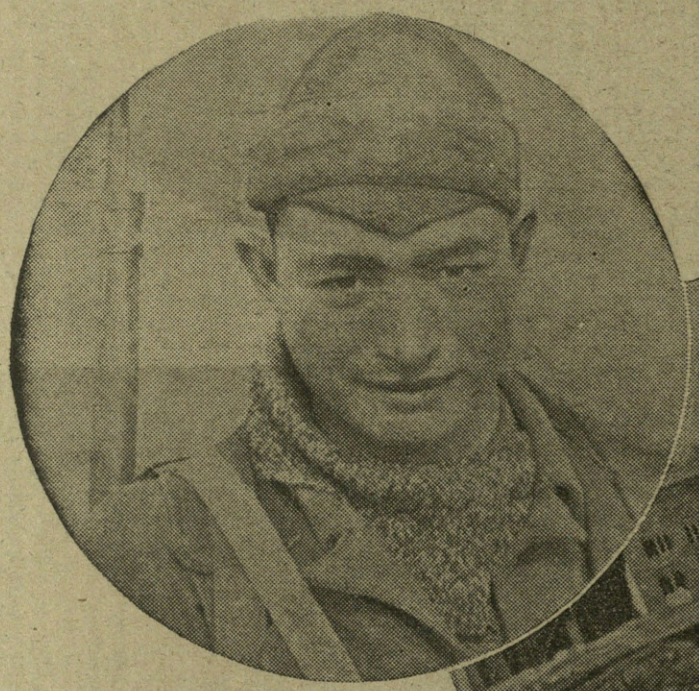

Un combatiente en Ter

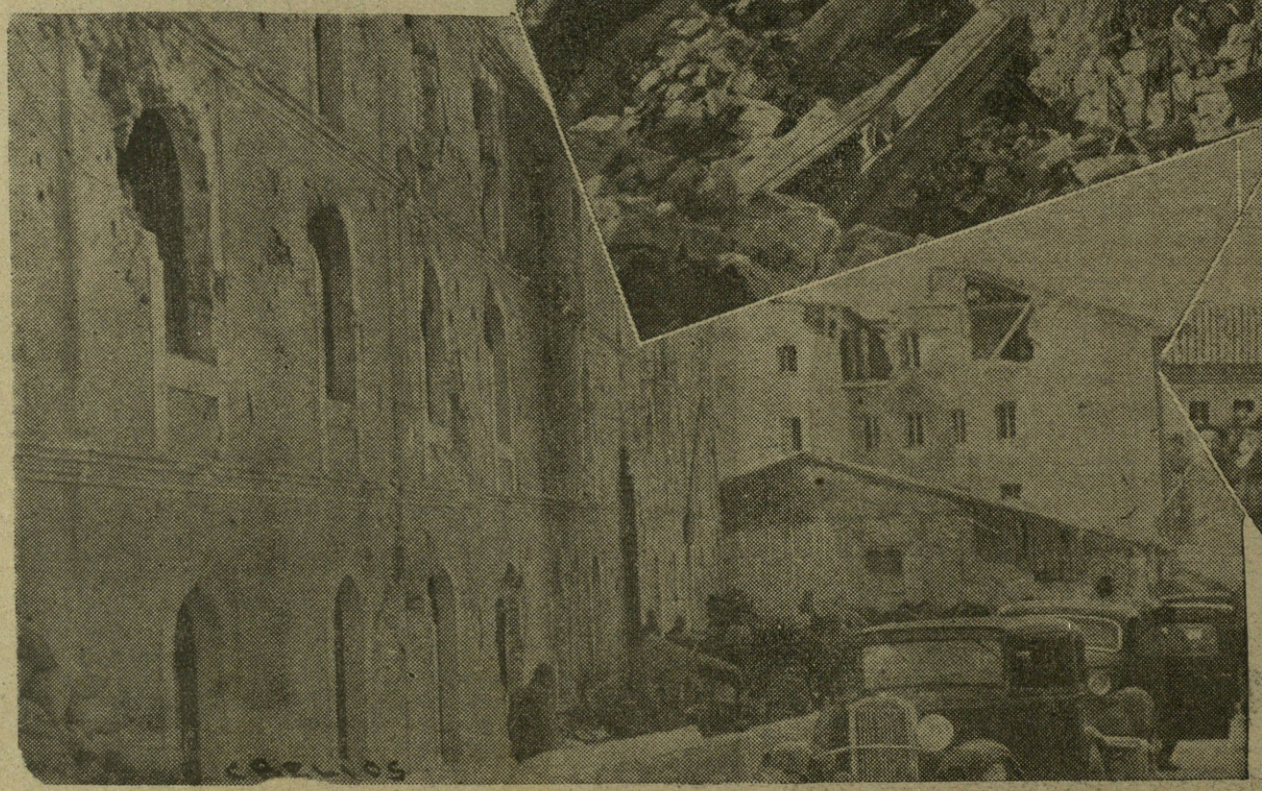

El Gobierno civil.—Ruinas en todas las calles.—El Mando contempla los destrozos de la bestia roja.

(Reportaje gráfico de Pepe Campúa)

APUNTES DE LA GUERRA

En la Muela de Teruel
A. Kemeri

AVANCE TRIUNFAL SOBRE TERUEL

GORBEA Y Cia

CRISTALERIA DE TODAS CLASES.
LUNAS PARA ESCAPARATES.
ESPECIALIDAD EN PARABRISAS PARA AUTOMOVILES.

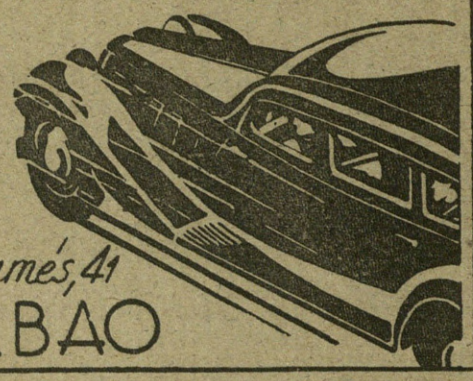

Alameda de S. Mamés, 41
BILBAO

Orbea y Cia.

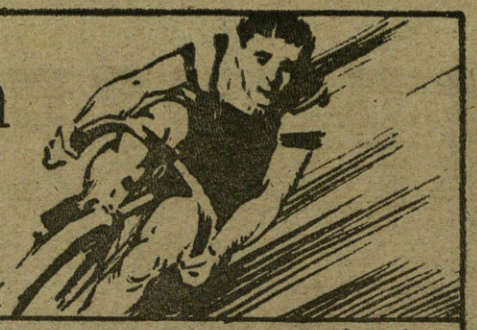

EIBAR
(ESPAÑA)

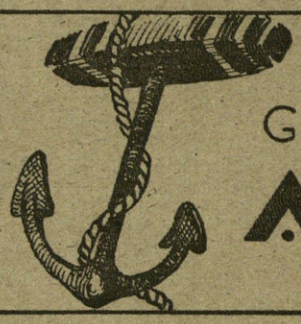

Visite Ud. el
GRAN CAFÉ RESTAURANT
ÁNCORA
SANTANDER

Miñaur y Cia

ALMACÉN DE VINOS AL POR MAYOR
CAMINO DE ZABÁLBURU, I.M.
BILBAO

ALMACENISTA
DE VINOS
AL POR MAYOR
VICENTE LACORZANA
DEPÓSITO:
Alhóndiga Municipal,
número 17
Teléfono 12.115
BILBAO

ALMACEN
DE VINOS
RESTAURANT
AMORRORTU
Y LINAZA
Colón de Larreattegui, 24
BILBAO

URRUTIA
Y LIBANO
Almacén de Vinos al por mayor
Alhóndiga Municipal (Planta Baja nº 5)
TELÉFONOS
12.115 y 11.761
BILBAO

Vinos
MARCAIDA
y GAMBOA
ALHÓNDIGA MUNICIPAL
Piso 1º, núms 10, 11 y 63
Teléfono 11.913
BILBAO

ALMACEN DE VINOS POR MAYOR
Juan José de Arrate
Especialidad en vino de la Rioja
DEPÓSITO: Alhóndiga Municipal
Oficina: RECACOECHE Nº 10
Bilbao
Teléfono 12.115

Publicidad graphos

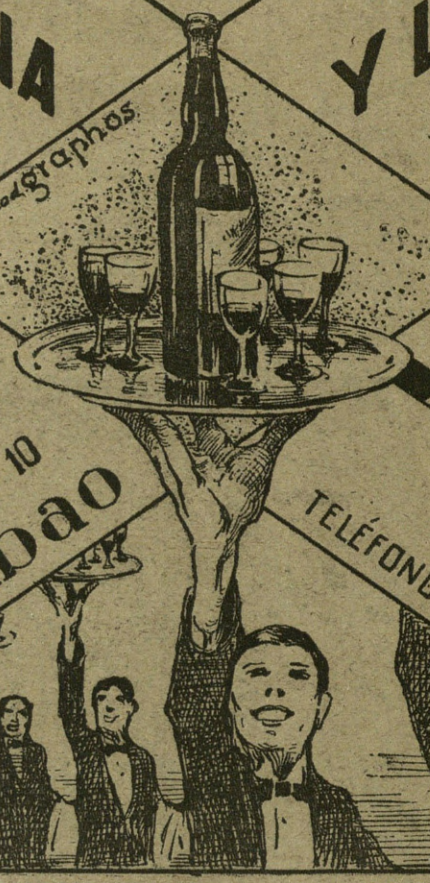

ALMACEN-DEPOSITO DE VINOS
Llona y Zárate
ALHÓNDIGA MUNICIPAL
TELÉFONO 851 Bilbao

USE SIEMPRE
CRIVE
PASTA DENTIFRICA
EL PRIMER DENTIFRICO ESPAÑOL
Y después emplee
Licor del Polo
EL ELIXIR DENTIFRICO
POR EXCELENCIA

F. Agustín
Larrañaga
Casa fundada en 1888
FABRICA DE GRABADOS
Objetos de arte - Joyas de 9cero con incrustaciones de oro de 24 kilates.
EXPORTACION
Casa en París: Boul Poussonniere, 25.
Eibar
(España) Telf. 3:22

Aceitera
Bilbaína
Plácido Marrón
BILBAO
Aceites puros de oliva, finos de Aragón y corrientes filtrados.
Depósito: Alhóndiga Municipal, segundo piso. Puestos números 37 y 38 — Teléfono 17.537

Tubos de Hierro y Acero

SOLDADOS Y SIN SOLDADURA, DE TODAS CLASES Y PARA CUALQUIER APLICACION

Tuberías y serpentines según planos - Accesorios maleables marca B. S. I. G. - Robinetería para vapor, agua y gas - Herramientas para tubos - Manómetros - Termómetros - Pirómetros, etc.

Compañía General de Tubos, (S. A.)

CASA CENTRAL: Alameda de Urquijo, 27
DIRECCION POSTAL: Apartado, 316 **BILBAO**

SUCURSALES:
BARCELONA: Urgel, núm. 43
MADRID: Cardenal Cisneros, 70
SEVILLA: Arjona, 4, duplicado

Talleres y Almacenes principales: **CALINDO-BARACALDO**

"LA GENERAL LICORERA"
ARRIBAS, GASTAÑAGA Y URIARTE
ACEITES Y LICORES
Almacenes: 25 de Diciembre.—Tel. 10.161
Oficinas: Iparraguirre, 56. — BILBAO.

DESTILERIA A VAPOR
FABRICA DE TODA CLASE DE LICORES FINOS, AGUARDIENTES Y JARABES

MANUEL ACHA

BILBAO
Alhóndiga Municipal
Teléfono, n.° 1-37-39

AMURRIO (Alava)
Teléfono número 8

HIERROS

Almacenista clasificado por la
CENTRAL SIDERURGICA

TUBERIA

NEGRA Y GALVANIZADA
Accesorios, Robinetería, Tubos de acero sin soldadura.

METALES

LATON. — COBRE. — PLOMO. — ANTIMONIO — ALUMINIO. — ZINC. — ALPACA. — METAL DELTA. — ETC.

METALES VIEJOS

COMPRA Y VENTA DE COBRE, LATON, BRONCE, ZINC, PLOMO, ETC.

ENRIQUE MARTINEZ INCHAUSTI

CALLE DEL LICENCIADO POZA, 30
APARTADO, 202. — TELEFONOS, 11.315 y 12.733.
BILBAO

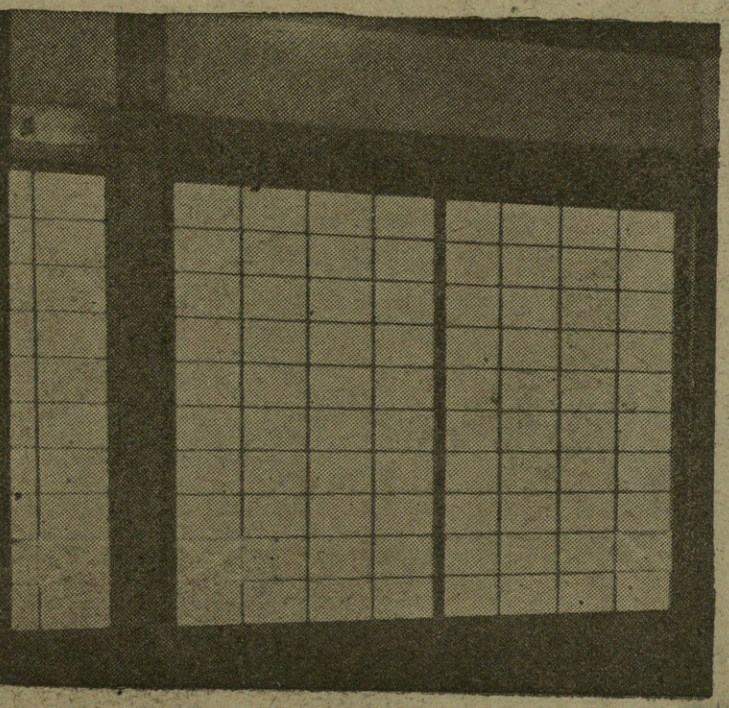

UNION COMERCIAL VIDRIERA

SOCIEDAD COOPERATIVA DE VENTAS DE VIDRIO PLANO

ERCILLA, 16
Teléfono 14.68

B I L B A O

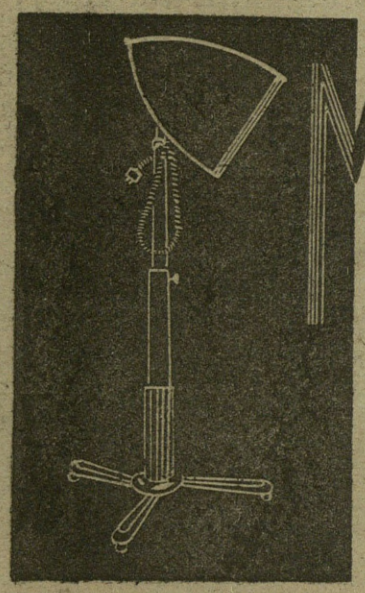

MERCURIO, S. L.

SUMINISTROS PARA PELUQUERIAS

LICENCIADO POZA, 44
TEL. 12.688 • **BILBAO**

Lezama y Compañía Lda.

Laminación
de hierros y aceros

Arechavaleta
(Guipúzcoa)

fotos
Horillas del Manzanares
Foto Bobby Deglané
Un gran reportaje del frente de guerr
Semanario gráfico nacional sindicalista
San Sebastián